



Consiglio Nazionale
dei Dottori Commercialisti
e degli Esperti Contabili

Antiriciclaggio (D.lgs. 231/2007): Linee guida per l'adeguata verifica della clientela

ULTIMO AGGIORNAMENTO: LUGLIO 2011





A cura della Commissione “**Antiriciclaggio**”

Presidente

Lucia Starola

Gruppo di lavoro: “Adeguata verifica della clientela”

Lucia Starola

Annalisa De Vivo

Susanna Ciriello

Teresa Aragno

Luciano De Angelis

Manuela Della Picca

Alfonso Gargano

Antonella Rapi

Mandato 2008-2012

Area di delega

Antiriciclaggio

Consigliere Delegato

Enricomaria Guerra

Consiglieri Co-Delegati

Massimo Mellacina

Giulia Pusterla



INDICE

Premessa.....	Pag. 7
I PARTE. CLIENTI E OPERAZIONI OGGETTO DI VERIFICA.....	“ 8
Adeguate verifica da parte degli organi di controllo societario.....	“ 12
II PARTE. INDIVIDUAZIONE DELLA TIPOLOGIA DI VERIFICA RICHIESTA.....	“ 14
Tempi di esecuzione.....	“ 15
A. Obblighi ordinari	“ 15
Ambito di applicazione.....	“ 15
Contenuto degli obblighi.....	“ 15
Altri obblighi.....	“ 17
B. Obblighi semplificati.....	“ 19
Requisiti soggettivi.....	“ 19
Ambito di applicazione.....	“ 19
Verifica dei requisiti.....	“ 23
Requisiti soggettivi.....	“ 24
Ambito di applicazione.....	“ 24
Verifica dei requisiti.....	“ 24
Portata della semplificazione.....	“ 25
Altri obblighi.....	“ 26
Attività da svolgere.....	“ 26
Eccezioni.....	“ 27
C. Obblighi rafforzati.....	“ 29
1. <i>Rischio più elevato di riciclaggio o di finanziamento del terrorismo</i>	“ 29
Ambito di applicazione.....	“ 29
Contenuto degli obblighi.....	“ 30
Altri obblighi.....	“ 30



<i>2. Cliente non fisicamente presente</i>	“ 30
Caso a.	
Ambito di applicazione e verifica.....	“ 31
Altri obblighi.....	“ 31
Caso b.	
Ambito di applicazione.....	“ 31
Verifica.....	“ 32
Altri obblighi.....	“ 33
Attività da svolgere.....	“ 33
Eccezioni.....	“ 33
Caso c.	
Ambito di applicazione e verifica.....	“ 33
Contenuto degli obblighi.....	“ 33
Altri obblighi.....	“ 34
<i>3. Prestazione professionale con persona politicamente esposta (PEP)</i>	“ 35
Ambito di applicazione.....	“ 35
Verifica.....	“ 36
Contenuto degli obblighi.....	“ 36
Altri obblighi.....	“ 36
<i>L’identificazione del titolare effettivo</i>	“ 40
Alcune ipotesi.....	“ 41
<i>L’esecuzione da parte di terzi</i>	“ 45
Modalità di esecuzione.....	“ 46
Requisiti dell’attestazione.....	“ 46
III PARTE. VERIFICA DELLA CLIENTELA SECONDO L’APPROCCIO BASATO SUL RISCHIO.....	“ 48
L’obbligo.....	“ 48



Tempi di esecuzione.....	“	49
La procedura	“	49
A. Aspetti connessi al cliente.....	“	50
B. Aspetti connessi all’operazione.....	“	52
C. Valutazione finale del rischio di riciclaggio/finanziamento del terrorismo.....	“	53
IV PARTE. TRASCRIZIONE DEI DATI RACCOLTI E ISTITUZIONE FASCICOLO CLIENTE.....	“	56
L’obbligo	“	56
La procedura	“	56
Il fascicolo informatico.....	“	58
V PARTE. CONTROLLO COSTANTE SUL CLIENTE.....	“	60
L’obbligo	“	60
La procedura	“	60
Attività da svolgere	“	61
Rapporti con i criteri di valutazione delle operazioni da segnalare	“	62
 Allegati		
Allegato A - IDENTIFICAZIONE DEL CLIENTE IN RELAZIONE AGLI OBBLIGHI ANTIRICICLAGGIO PREVISTI DAL D.LGS. 231/2007.....	“	65
Allegato B - DICHIARAZIONI DEL CLIENTE IN RELAZIONE AGLI OBBLIGHI ANTIRICICLAGGIO DAL D.LGS. 231/2007	“	68
Modello B.1 - DICHIARAZIONI DEL CLIENTE IN RELAZIONE AGLI OBBLIGHI ANTIRICICLAGGIO PREVISTI DAL D.LGS. 231/2007	“	68
Modello B.2 - DICHIARAZIONE DEL CLIENTE AI SENSI DELL’ART. 21 D.LGS. N. 231/2007.....	“	70
Allegato C - DICHIARAZIONI DEL PROFESSIONISTA IN RELAZIONE AGLI OBBLIGHI ANTIRICICLAGGIO PREVISTI DAL D.LGS. 231/2007	“	72
Modello C.1. - DICHIARAZIONE DEL PROFESSIONISTA AI SENSI DELL’ART. 23 DEL D.LGS. N. 231/2007.....	“	72



Modello C.2 - DICHIARAZIONE DEL PROFESSIONISTA AI SENSI DELL'ART. 30

DEL D.LGS. N. 231/2007..... “ 72



PREMESSA

Gli artt. 16 e ss. del d.lgs. 21 novembre 2007, n. 231, come modificato e integrato dal d.lgs. 25 settembre 2009, n. 151 (*di seguito*: decreto correttivo), pongono in capo ai professionisti gli obblighi di adeguata verifica della clientela, che integrano e sostituiscono i precedenti obblighi di identificazione.

Per l'esecuzione degli adempimenti relativi all'adeguata verifica della clientela, il Ministro dell'economia e delle finanze, sentito il Comitato di sicurezza finanziaria, può emanare disposizioni attuative con proprio decreto (art. 19, comma 2, d.lgs. 231/2007).

In considerazione del fatto che l'emanazione di disposizioni attuative è prevista dal legislatore come una mera facoltà, il Consiglio Nazionale dei Dottori Commercialisti e degli Esperti Contabili intende fornire ai propri iscritti procedure di ausilio per l'espletamento di tali obblighi, il cui adempimento **risulterebbe altrimenti assai** difficoltoso. L'approccio basato sul rischio, che è il criterio al quale deve essere improntata la procedura di identificazione, è **infatti** disciplinato in modo piuttosto generico, sì che la sua concreta applicazione non può prescindere da indicazioni maggiormente precise.

In tal senso, l'emanazione delle presenti *guidelines* da parte del C.N.D.C.E.C. può garantire un approccio uniforme al problema da parte dei professionisti obbligati. Ciò senza dimenticare che l'obbligo di adeguata verifica non è unitario e uniforme, ma va tarato a seconda della specifica fattispecie singolarmente considerata.

Le procedure di seguito esposte sono state redatte nel rispetto dei principi generali dettati dal legislatore in materia di adeguata verifica della clientela, nonché delle disposizioni attuative contenute nel d.m. 3 febbraio 2006, n. 141 e nel provvedimento U.I.C. 24 febbraio 2006, per le parti non dichiarate espressamente incompatibili dal Ministero dell'Economia e delle Finanze con la circolare 19 dicembre 2007, prot. 125367 e, dunque, ancora vigenti stante il disposto dell'art. 66 d.lgs. 231/2007.

Le presenti Linee Guida tengono conto, infine, delle indicazioni presenti nel documento "*Risk Based Approach – Guidance for Accountants*" diffuso dal F.A.T.F.-G.A.F.I.



PARTE PRIMA

CLIENTI E OPERAZIONI OGGETTO DI VERIFICA

Ai sensi dell'art. 1, comma 2, lett. e), del d.lgs. n. 231/2007, per "cliente" deve intendersi il soggetto al quale i destinatari della normativa indicati agli artt. 12 (professionisti) e 13 (revisori contabili) rendono una prestazione professionale in seguito al conferimento di un incarico¹.

Ciò posto, in relazione a ciascun cliente il professionista dovrà in primo luogo verificare la sussistenza dell'obbligo di adeguata verifica. A tal fine, posto che l'art. 16 del d.lgs 231/07 contiene un'elencazione dei casi in cui l'adempimento in oggetto deve essere espletato, è senz'altro utile una classificazione delle prestazioni normalmente svolte dai professionisti.

Nella tabella che segue le principali tipologie di prestazioni professionali sono suddivise a seconda che diano luogo o meno agli obblighi di adeguata verifica².

PRESTAZIONI ESCLUSE

Adempimenti in materia di amministrazione del personale di cui alla l. 11 gennaio 1979, n.12 ³

¹ In merito alla nozione di "cliente" si veda anche quanto affermato dal soppresso Ufficio Italiano dei Cambi nei chiarimenti del 21 giugno 2006. In particolare nel chiarimento n. 13, in tema di esercizio dell'attività professionale in forma associata, l'U.I.C. ha affermato che "qualora il professionista non faccia parte di uno studio ed esegua, come esterno, gli incarichi professionali che questo gli affida, dovrà tenere un proprio archivio unico nel quale registrare i dati identificativi dello studio associato e del cliente nei cui confronti è resa la prestazione professionale".

Nel chiarimento n. 18 l'U.I.C. ha invece chiarito che "nel caso in cui un professionista A conferisca incarico ad altro professionista B in relazione a clientela propria di A (il cliente di A non conferisce un incarico congiunto ai due professionisti) il professionista B dovrà considerare, ai fini dell'espletamento degli obblighi di identificazione e registrazione, quale cliente sia il professionista A sia il cliente di A. Nell'ipotesi in cui la prestazione professionale resa dal professionista B si sostanzi unicamente in una collaborazione puramente intellettuale senza che ciò importi un esame della posizione giuridica del cliente di A, il professionista B sarà tenuto unicamente agli obblighi di identificazione e registrazione nei confronti del professionista A".

Non condivisibile appare poi la risposta fornita dall'UIC nei chiarimenti del 24 marzo 2007 con riferimento alla registrazione dei contratti d'affitto qualora l'importo del canone periodico sia superiore a 12.500 euro: infatti, posto che per "cliente" si intende il soggetto al quale è resa la prestazione a seguito del conferimento di un incarico, non si ravvisa il motivo per cui, nel caso di specie, debbano essere identificate entrambe le parti (locatore e conduttore).

² Per la ricostruzione delle voci elencate nella tabella sono stati utilizzati i seguenti riferimenti:

- 1) disposizioni dell'art. 16, comma, 1 punti a) , b), c) del d.lgs 231/07;
- 2) definizioni di cui all'art.1, lett. l) e q) del d.lgs 231/07;
- 3) elenco, all. A2, del provvedimento UIC 24/02/06;
- 4) risposte ufficiali UIC del 24 febbraio 2006 e successive integrazioni;
- 5) risposte UIC fornite nella videoconferenza di Italia Oggi del 24 Marzo 2007;
- 6) risposte del MEF 12 giugno 2008, prot. 65633.

Come già evidenziato, ai sensi dell'art. 66, co. 1, del d.lgs. 231/2007 le disposizioni emanate in attuazione di norme abrogate o sostituite continuano ad essere applicate, in quanto compatibili , fino alla (data di) entrata in vigore dei provvedimenti attuativi del suddetto provvedimento.

³ Così dispone l'art. 12, co. 3, d.lgs. 231/2007, come modificato dal decreto correttivo. Nella formulazione previgente, l'esonero riguardava gli adempimenti in materia di amministrazione del personale di cui all'art. 2, comma 1, della l. n. 12/1979. Ai fini dell'esonero erano perciò necessarie sia la qualifica di consulente del lavoro (elemento sogettivo) sia l'attività svolta (elemento oggettivo). Nella nuova formulazione permane il richiamo generico alla l. n. 79/1979, mentre è soppresso il riferimento all'art. 2,



Attività di redazione e/o trasmissione delle dichiarazioni derivanti da obblighi fiscali ⁴
Docenze a corsi, convegni e simili ⁵
Funzione di componente di organi di controllo di società destinatarie degli obblighi antiriciclaggio (qualora non incaricato del controllo contabile) ⁶
Funzione di revisore in enti pubblici ⁷
Funzione di sindaco in società o enti (qualora il collegio sindacale non sia incaricato del controllo contabile) ⁸
Incarico di curatore, commissario giudiziale e commissario liquidatore nelle procedure concorsuali, giudiziarie e amministrative e nelle procedure di amministrazione straordinaria nonché incarico di

comma 1. Ne discende che tutti coloro che, seppur con una qualifica diversa da quella di consulenti del lavoro, svolgono professionalmente adempimenti in materia di amministrazione del personale sono esclusi dagli obblighi di adeguata verifica e di registrazione di tali adempimenti.

⁴ Nel confermare quanto già sostenuto dal M.E.F. in risposta al Consiglio Nazionale dei Dottori Commercialisti e degli Esperti Contabili (nota prot. 65633 del 12 giugno 2008), l'art. 12, co. 3, Dlgs. n. 231/2007, come modificato dal decreto correttivo, stabilisce che **"Gli obblighi di cui al Titolo II, Capo I e II, non sussistono in relazione allo svolgimento della mera attività di redazione e/o di trasmissione delle dichiarazioni derivanti da obblighi fiscali"**. Nell'ambito della medesima nota si ribadiva altresì che "i pagamenti degli F24 superiori ai 15.000 euro effettuati con modalità telematiche sono soggetti a registrazione, sia che avvengano dal conto del cliente che da quello del professionista". Tale posizione, proprio alla luce di quanto affermato in materia di dichiarazioni fiscali, destava forte perplessità. Per tale motivo il MEF è stato nuovamente interpellato anche su questo punto. In particolare si è argomentato che, derivando i successivi pagamenti dell'F24 da "obbligazioni principali abrogate", non pare dubbio che anche le registrazioni di detti versamenti derivanti da obbligazioni secondarie decadano a seguito della decadenza della obbligazione principale. Tale interpretazione è stata ritenuta corretta dal MEF, che al riguardo ha sottolineato come, **venuto meno l'obbligo principale, siano decaduti anche gli obblighi secondari e, dunque, la registrazione dell'F24** (vd. risposte ufficiali fornite dal Ministero dell'economia e delle finanze in occasione della teleconferenza *"Il dottore commercialista e la normativa antiriciclaggio"* del 20 maggio 2010. Le risposte sono state pubblicate dal quotidiano *"Italia Oggi"* il 21 maggio 2010).

Si evidenzia, infine, che a parere del CNDCEC, tra le prestazioni escluse dovrebbero rientrare tutte quelle elencate dall'art. 1, co. 4, lett. b) e c) d.lgs. 139/2005: dunque, oltre alla elaborazione e predisposizione delle dichiarazioni tributarie e alla cura degli ulteriori adempimenti tributari, anche il rilascio di visti di conformità, l'asseverazione ai fini degli studi di settore e la certificazione tributaria, nonché l'esecuzione di ogni altra attività di attestazione prevista da leggi fiscali.

⁵ Vd. risposta U.I.C. n. 23 del 21 giugno 2006 che esclude dall'ambito di applicazione della disciplina antiriciclaggio l'attività di docenza esplicata dal professionista in corsi di formazione e aggiornamento.

⁶ In capo agli organi di controllo di queste ultime, infatti, l'art. 52 del d.lgs. 231/2007 pone esclusivamente obblighi di vigilanza e comunicazione, non anche di adeguata verifica. Detta interpretazione trova conferma nel testo dell'art. 12, comma 3-*bis* (si veda la nota n. 6).

⁷ La funzione di revisore in enti pubblici era stata ricondotta all'ambito di esenzione definito dalla Parte prima, paragrafo 2, del provvedimento U.I.C. 24.02.2006 (vd. risposta UIC del 24.03.2007). Considerato che la circolare 19 dicembre 2007, prot. n. 125367, con riferimento a detto provvedimento, dichiara incompatibili con il d.lgs. n. 231/2007 le disposizioni a carattere generale di cui alla parte prima, artt. 1 e 2, primo paragrafo, si ritiene che detta esenzione continui ad operare anche in vigenza del d.lgs. 231/2007.

⁸ Vd. il comma 3-*bis* dell'art. 12, aggiunto dal d.lgs. 25 settembre 2009, n. 151, ove si legge che « I componenti degli organi di controllo, comunque denominati, per quanto disciplinato dal presente decreto e fermo restando il rispetto del disposto di cui all'articolo 52, sono esonerati dagli obblighi di cui al titolo II, capi I, II e III». Si precisa che l'esonero non riguarda il collegio sindacale che svolge anche la revisione contabile: in tal caso i singoli sindaci, in quanto necessariamente iscritti nel registro dei revisori contabili, devono ritenersi comunque soggetti ai predetti obblighi e, quindi, all'identificazione della società al momento dell'accettazione dell'incarico nonché alla registrazione della relativa prestazione nel proprio archivio antiriciclaggio. Si veda in tal senso anche la risposta del M.E.F. (nota prot. 65633 del 12 giugno 2008), seppur antecedente al decreto correttivo: *"l'attività del collegio sindacale che svolge anche la revisione contabile è soggetta agli obblighi antiriciclaggio e antiterrorismo ivi indicati"*.



ausiliario del giudice, di amministratore e di liquidatore nelle procedure giudiziali ⁹
Incarico di custode giudiziale di beni ed aziende ¹⁰
Incarico di recupero crediti ¹¹
Mediazione ai sensi dell'art. 60 l. n. 69/2009 (ex art. 10, co. 2, lett. e), d.lgs. 231/2007)¹²
Operazioni di vendita di beni mobili registrati e immobili nonché formazione del progetto di distribuzione, ex art. 2, comma 3, lett. e), l. 14.05.2005 n. 80 ¹³
Pareri giuridici pro-veritate ¹⁴
Perizie e consulenze tecniche su incarico dell'autorità giudiziale ¹⁵
Redazione di stime giurate su incarico dell'autorità giudiziale ¹⁶
PRESTAZIONI OGGETTO DI ADEGUATA VERIFICA
Operazioni aventi ad oggetto mezzi di pagamento, beni o utilità di valore pari o superiore a 15.000 euro *
Amministrazione e liquidazione (a titolo professionale ¹⁷) di aziende (individuali), patrimoni e singoli beni
Arbitrati e ogni altro incarico di composizione di controversie
Assistenza e consulenza per istruttorie di finanziamenti
Assistenza e rappresentanza nella difesa tributaria, giudiziale e stragiudiziale
Attività di valutazione tecnica della iniziativa di impresa e di asseverazione del business plan per l'accesso a finanziamenti pubblici
Consulenza contrattuale
Consulenza e trasferimento di quote di S.r.l. ¹⁸

⁹ Vd. risposta U.I.C. n. 15 del 21 giugno 2006 che ha chiarito che le attività svolte dal professionista su incarico dell'Autorità giudiziaria - quali ad esempio la curatela fallimentare e la consulenza tecnica d'ufficio - devono ritenersi escluse dall'ambito di applicazione della normativa anticiclaggio. In tali ipotesi, infatti, il professionista agisce in qualità di organo ausiliario del giudice e non sono pertanto ravvisabili le nozioni di 'cliente' e di 'prestazione professionale' come definite dalle disposizioni in materia.

¹⁰ Vd. nota precedente.

¹¹ Vd. risposta U.I.C. n. 22 del 21 giugno 2006 in cui si è precisato che l'incarico di recupero di credito di importo superiore a 12.500 euro in cui il professionista svolge l'attività giudiziaria di notifica ed iscrizione a ruolo del ricorso, notifica del decreto ingiuntivo ed eventuale procedimento di pignoramento, non rientra nell'ambito di applicazione degli obblighi anticiclaggio.

¹² In particolare, l'art. 10, co. 2, d.lgs. 231/2007 impone ai soggetti che svolgono attività di mediazione l'adempimento degli obblighi anticiclaggio ad esclusione di quelli indicati nel Titolo II, Capi I e II, del decreto (adeguata verifica e registrazione). L'attenzione, per il professionista che svolge l'attività di mediazione, deve dunque essere focalizzata sugli altri obblighi posti dalla normativa anticiclaggio di cui al citato decreto: segnalazione delle operazioni sospette di riciclaggio/finanziamento del terrorismo; comunicazione al MEF delle violazioni all'uso del contante; formazione del personale.

¹³ Vd. nota 9.

¹⁴ Nel caso dei pareri giuridici pro-veritate, si ritiene che l'esclusione operi in virtù della natura della relativa prestazione che, non determinando una modificazione della situazione giuridica esistente, non si configura quale "operazione" ai sensi dell'art. 1, lett. I), d.lgs. 231/2007.

¹⁵ Vd. nota n. 9.

¹⁶ Vd. nota n. 9.

¹⁷ Sul punto si fa presente che l'art. 4, co. 2, del d.lgs. 28 giugno 2005, n. 139 (Costituzione dell'Ordine dei dottori commercialisti e degli esperti contabili, a norma dell'articolo 2 della legge 24 febbraio 2005, n. 34) esclude l'incompatibilità per il dottore commercialista o l'esperto contabile che esercitino l'attività di amministrazione sulla base di uno specifico incarico professionale e per il perseguimento dell'interesse di colui che conferisce l'incarico.



Consulenze a qualsiasi titolo su trasferimenti di immobili
Consulenze a qualsiasi titolo sul trasferimento di attività economiche
Custodia e conservazione di beni e aziende
Gestione di conti di titoli, conti bancari, denaro , libretti di deposito
Gestione di incassi e versamenti in nome e per conto del cliente unitariamente oltresoglia
Gestione di posizioni previdenziali e assicurative
Monitoraggio e tutoraggio dell'utilizzo dei mezzi pubblici erogati alle imprese
Operazioni di finanza straordinaria
Redazione di stime e perizie di parte
Sistemazioni tra eredi, sistemazioni patrimoniali e sistemazioni familiari
Valutazioni di aziende, rami d'aziende nonché valutazione, in sede di riconoscimento della personalità giuridica delle fondazioni e delle associazioni, dell'adeguatezza del patrimonio alla realizzazione dello scopo
Operazioni di valore indeterminato o indeterminabile
Analisi dei costi e ricavi di imprese, redazione di piani economici e finanziari
Assistenza in procedure concorsuali
Attestazione dei piani di risanamento <i>ex art. 67, terzo comma, lett. d), r.d. 16 marzo 1942, n. 267</i> ¹⁹
Consulenza aziendale, amministrativa, contrattuale, tributaria o finanziaria di carattere continuativo
Consulenze continuative attinenti la gestione o l'amministrazione di società, enti, trust e soggetti giuridici analoghi
Consulenze continuative attinenti la gestione o l'amministrazione di società cooperative, Onlus ed altri enti
Consulenze in materia di concordati stragiudiziali
Consulenze in materia di conferimenti, scissioni, fusioni e liquidazioni societarie
Consulenze in materia di contabilità e bilanci
Consulenze in materia di impianto ed organizzazione delle contabilità
Consulenze o servizi prestati per la costituzione di società, enti, trust e soggetti giuridici analoghi
Fusioni e scissioni
Ispezioni amministrative, verifiche contabili e certificazioni
Organizzazione degli apporti necessari alla costituzione di società, enti, trust o soggetti giuridici analoghi
Relazione del professionista in tema di accordi di ristrutturazione del debito, <i>ex art. 182-bis, primo comma, r.d. 16 marzo 1942, n. 267</i>
Relazione giurata del professionista in tema di concordato preventivo <i>ex art. 161, secondo comma, r.d. 16 marzo 1942, n. 267</i>

¹⁸ La competenza dei dottori commercialisti ed esperti contabili in tale operazione è ora stabilita dall'art. 36, co.1 -bis, del D.l. n. 112 del 25 giugno 2008 convertito, con modificazioni, nella legge n. 133 del 6 agosto 2008. L'operazione deve considerarsi di valore indeterminato in caso di permuta ovvero donazione.

¹⁹ L'incarico è infatti conferito dall'imprenditore e non dall'autorità giudiziaria.



Regolamenti e liquidazioni di avarie
Revisione legale dei conti ²⁰
Tenuta della contabilità ²¹
Trasformazioni

*Le operazioni di consulenza, in particolare le consulenze contrattuali e aziendali, sono oggetto di verifica solo qualora sussistano le condizioni previste dall'art. 1, co. 2, lett. l, del D.lgs. n. 231/2007, ossia nei casi di *"attività determinata o determinabile, finalizzata ad un obiettivo di natura finanziaria ovvero patrimoniale modificativo della situazione giuridica esistente, da realizzarsi tramite una prestazione professionale"*.

Adeguata verifica da parte degli organi di controllo societario

Come risulta dalla tabella, per quanto concerne gli organi di controllo societario dovranno distinguersi le situazioni in cui il collegio sindacale svolge esclusivamente le funzioni di verifica amministrativa ad esso delegate dall'art. 2403 c.c. da quelle in cui lo stesso sia incaricato anche delle funzioni di controllo legale dei conti di cui al d.lgs. 39/2010.

I sindaci non chiamati al controllo legale dei conti, siano essi nominati nelle società o enti destinatari degli obblighi antiriciclaggio (ex art. 52 del d.lgs 231/07), ovvero in società di "diritto comune" (ai sensi dell'art. 12, comma 3-bis del decreto in commento), sono esonerati dagli obblighi di adeguata verifica. Ai componenti del collegio sindacale devono essere equiparati, stante il riferimento di cui allo stesso comma 3-bis, tutti gli organi di controllo comunque denominati anche i componenti del Comitato di Controllo nel sistema monistico e del Consiglio di Sorveglianza nel sistema dualistico.

Diversa appare, di contro, la situazione che si verifica nel caso in cui al collegio sindacale siano attribuite (nelle strutture societarie in cui ciò si renda compatibile) anche le funzioni di controllo legale. In tal caso, i

²⁰ I revisori legali dei conti (così denominati a seguito dell'entrata in vigore del d.lgs. 29 gennaio 2010, n. 39) sono infatti soggetti "destinatari" della normativa ai sensi dell'art. 13 del d.lgs. n. 231/2007. Resta inteso che nel caso in cui il soggetto incaricato della revisione legale dei conti sia un organo collegiale, ad es. il collegio sindacale, l'obbligo di adeguata verifica graverà su ciascun sindaco-revisore e non già sull'organo "collegio sindacale".

²¹ A parere del Consiglio Nazionale dei Dottori Commercialisti e degli Esperti Contabili la tenuta della contabilità dovrebbe ritenersi esclusa dal novero delle prestazioni professionali soggette all'obbligo di adeguata verifica della clientela e di registrazione, tenuto conto che tale prestazione non ha ad oggetto mezzi di pagamento né comporta trasmissione o movimentazione di mezzi di pagamento e non può ritenersi "operazione" ai sensi del D.lgs. 231/2007 perché non finalizzata a obiettivi di natura finanziaria o patrimoniale. Per tale motivo, nella proposta di emendamenti al D.lgs. 231/2007 sottoposta all'attenzione prima del Ministero dell'economia e delle finanze e, successivamente, delle Commissioni riunite Giustizia e Finanze nel mese di luglio del 2009, il CNDCEC aveva chiesto che la prestazione professionale avente ad oggetto la mera tenuta della contabilità venisse esonerata dai suddetti adempimenti. La richiesta non è stata accolta nel decreto correttivo; peraltro, nelle risposte fornite al Consiglio Nazionale con nota prot. n. 65633 del 12 giugno 2008, il M.E.F. aveva già dichiarato di non condividere l'interpretazione del CNDCEC sull'argomento.



compiti sono equiparati a quelli svolti dal revisore legale (società di revisione) *ex art. 13 del d.lgs. 231/2007*: pertanto si rende applicabile l'adeguata verifica.

Per i sindaci-revisori, quindi:

- 1) l'adeguata verifica dovrà essere posta in essere individualmente da ciascun componente l'organo collegiale (sul tema si veda anche la circolare CNDCEC 15 marzo 2010, n. 16/IR, par. 3.3).
- 2) la valutazione del rischio e le altre incombenze in tema di adeguata verifica dovranno essere svolte in almeno una circostanza durante il mandato triennale (salvo ipotesi di mutamenti di situazioni nel corso del triennio come, ad esempio, la modifica della compagine societaria);
- 3) l'adeguata verifica dovrà essere svolta secondo le indicazioni contenute nel presente documento.

Ciascun sindaco/revisore sarà altresì chiamato alla registrazione dei dati nel proprio archivio antiriciclaggio e all'eventuale segnalazione di operazioni sospette.

Da ultimo, nel caso in cui il controllo legale dei conti venga svolto non dai sindaci ma da un revisore esterno o da una società di revisione, all'adeguata verifica dovrà provvedere il revisore individuale o la società di revisione.



PARTE SECONDA

INDIVIDUAZIONE DELLA TIPOLOGIA DI VERIFICA RICHIESTA

Appurata l'effettiva sussistenza dell'obbligo, il professionista deve definire se lo stesso debba essere assolto secondo modalità:

- ordinarie*, individuando le situazioni (sicuramente le più frequenti) in cui dovrà provvedere agli obblighi previsti dagli artt. **18, 19 e 20 del d.lgs. 231/07**;
- semplificate*, individuando la sussistenza dei requisiti soggettivi e oggettivi di cui all'**art. 25 del d.lgs 231/07 e all'art. 4 dell'allegato tecnico**;
- rafforzate*, individuando la sussistenza delle situazioni previste dall'**art. 28, commi 2 e 5 del d.lgs 231/07** e, in relazione al comma 5, tenendo conto dell'**art. 1 dell'allegato tecnico**;

L'adempimento può essere schematizzato mediante il seguente flusso di lavoro.

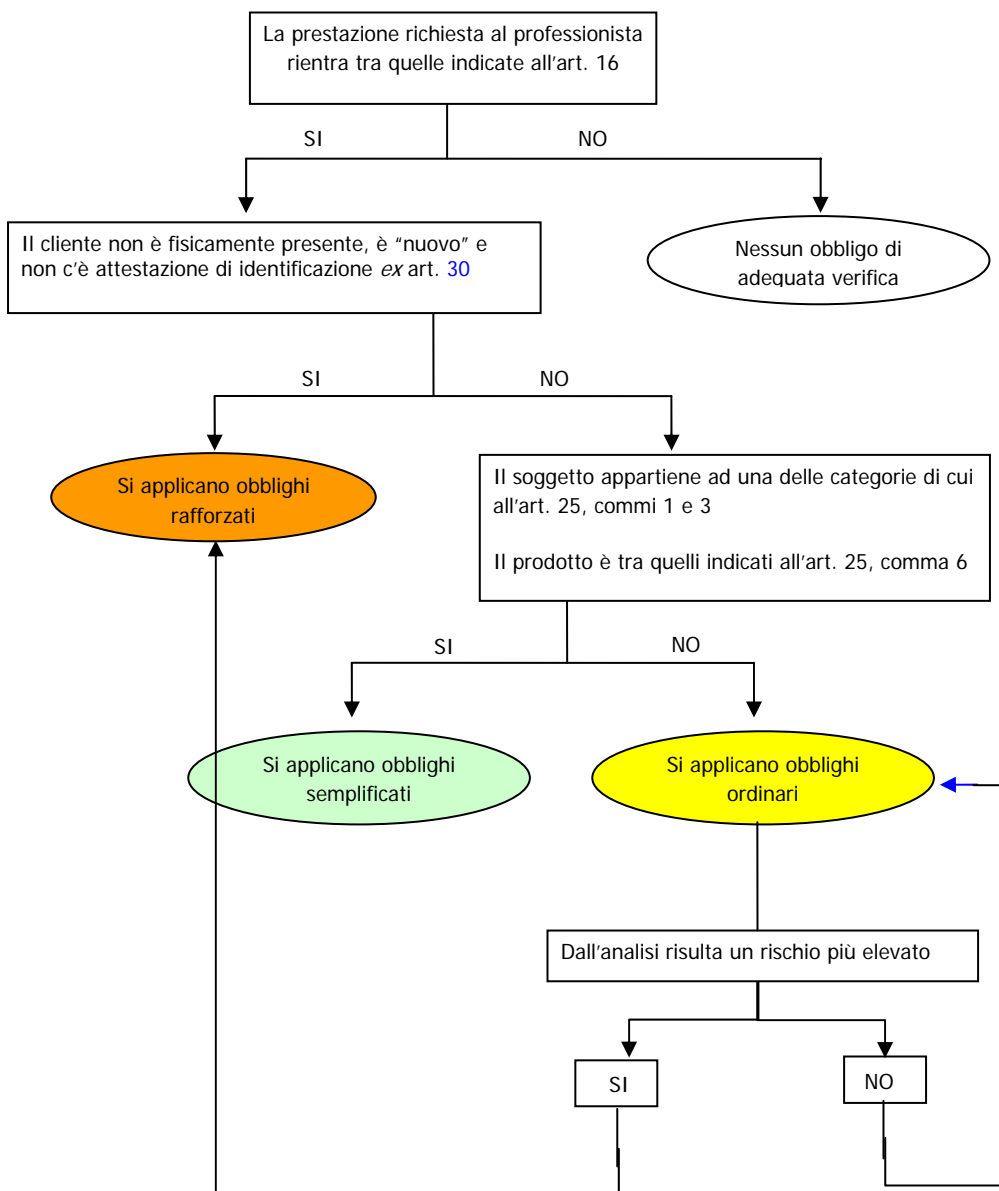



Tempi di esecuzione

Per quanto concerne i tempi di esecuzione dell'obbligo di adeguata verifica nei confronti dei clienti acquisiti a partire dal 29 dicembre 2007, ai sensi del combinato disposto di cui agli artt. 19 e 22 del D.lgs. n. 231/2007, l'identificazione e la verifica dell'identità del cliente (e del titolare effettivo) è svolta al momento in cui è conferito l'incarico di svolgere una prestazione professionale o dell'esecuzione dell'operazione. In altri termini il professionista deve acquisire tutte le informazioni necessarie al corretto adempimento dell'obbligo prima di eseguire la prestazione professionale o l'operazione richiesta.

Con riferimento alla clientela già acquisita alla data di entrata in vigore del D.Lgs. 231/2007 (29 dicembre 2007), l'art. 22, come modificato dal decreto correttivo, prevede espressamente che gli obblighi di adeguata verifica devono applicarsi **“al primo contatto utile, fatta salva la valutazione del rischio presente”**.

Tale modifica conferma quanto già anticipato in via interpretativa dal MEF con la Circolare del 17 dicembre 2008, prot. n. 116098.

Sotto il profilo operativo è necessario circoscrivere la nozione di “primo contatto utile”.

Tenuto conto che la norma fa salva la valutazione del rischio presente, il primo contatto utile deve essere interpretato nel senso di “**incontro**” con il cliente, a prescindere dal fatto che venga modificata la situazione in essere.

Ove, al contrario, la situazione in essere subisca modificazioni (ad es. a seguito del conferimento di un nuovo incarico, della modifica di un incarico precedentemente conferito, della modifica dei soggetti connessi all'incarico), ovvero il professionista venga a conoscenza dell'esistenza di situazioni di rischio, l'adeguata verifica deve essere anticipata senza attendere il “primo contatto utile”.

A. OBBLIGHI ORDINARI

Ambito di applicazione

Gli obblighi ordinari si applicano nei casi più frequenti che si individuano, tuttavia, in via residuale: quando non devono applicarsi gli obblighi rafforzati, né possono applicarsi quelli semplificati.

Contenuto degli obblighi

Il contenuto degli obblighi di adeguata verifica è illustrato dagli **artt. 18 e 19** del decreto e i parametri di riferimento sono specificati dall'**art. 20**. Schematizzando:

Attività	Modalità di adempimento
Identificazione e verifica dell'identità del cliente	- in presenza del cliente;



	<ul style="list-style-type: none">- anche attraverso propri dipendenti o collaboratori;- mediante un documento d'identità non scaduto, tra quelli di cui all'allegato tecnico²²,- al momento in cui è conferito l'incarico di svolgere una prestazione professionale. <p>Quando il cliente è una società o un ente occorre verificare l'effettiva esistenza del potere di rappresentanza e acquisire le informazioni necessarie per individuare e verificare l'identità dei relativi rappresentanti delegati alla firma per l'operazione da svolgere (ad es. mediante visure camerali, certificati rilasciati da enti competenti, delibere consiliari o assembleari).</p>
Identificazione e verifica dell'identità del titolare effettivo	<ul style="list-style-type: none">- contestualmente all'identificazione del cliente;- per le persone giuridiche, i trust e soggetti giuridici analoghi, adottando misure adeguate e commisurate alla situazione di rischio per comprendere la struttura di proprietà e di controllo del cliente;- mediante un documento d'identità non scaduto, tra quelli di cui all'allegato tecnico²³. Per identificare e verificare l'identità del titolare effettivo si può, tuttavia, anche decidere di fare ricorso a pubblici registri, elenchi, atti o documenti conoscibili da chiunque contenenti informazioni sui titolari effettivi, chiedere ai propri clienti i dati pertinenti ovvero ottenere le informazioni in altro modo. I clienti devono infatti fornire per iscritto, sotto la propria responsabilità, tutte le informazioni necessarie e aggiornate delle quali sono a conoscenza per consentire al professionista di identificare il titolare effettivo (art. 21). <p>L'art. 55, comma 2, prevede che «salvo che il fatto costituisca più grave reato, l'esecutore dell'operazione che omette di indicare le generalità del soggetto per conto del quale eventualmente esegue l'operazione o le indica false», non consentendo di individuare il titolare effettivo della operazione realizzata, commette un delitto punito con la pena detentiva della reclusione da sei mesi a un anno e con la pena pecuniaria della multa da 500 a 5.000 euro.</p>
Informazioni sullo scopo e sulla natura prevista della prestazione professionale	<ul style="list-style-type: none">- dichiarazione del cliente (meglio se in forma scritta, sebbene ciò non sia espressamente richiesto dalla norma). <p>A tal fine si fa presente che, ai sensi dell'art. 21, i clienti devono fornire sotto la propria responsabilità tutte le informazioni necessarie e aggiornate per consentire al professionista di adempiere agli obblighi di adeguata verifica. Si deve evidenziare, peraltro, che la violazione di questo obbligo di collaborazione attiva espone il cliente al rischio di vedersi addebitata una responsabilità di tipo penale. L'art. 55, comma 3, punisce, infatti, l'esecutore dell'operazione «che non fornisce informazioni sullo scopo e sulla natura prevista dal rapporto continuativo o dalla prestazione professionale o le fornisce false». Questa condotta criminosa, sempre che il fatto non costituisca un più grave reato, integra una contravvenzione</p>

²² Ai sensi dell'art. 3 dell'allegato tecnico "sono considerati validi per l'identificazione i documenti d'identità e di riconoscimento di cui agli articoli 1 e 35 del Decreto del Presidente della Repubblica del 28 dicembre 2000, n. 445. Per l'identificazione di soggetti non comunitari e di soggetti minori d'età si applicano le disposizioni vigenti; con riferimento a nati e concepiti, l'identificazione è effettuata nei confronti del rappresentante legale. L'identificazione può essere svolta anche da un pubblico ufficiale a ciò abilitato ovvero a mezzo di una foto autenticata; in quest'ultimo caso sono acquisiti e riportati nell'archivio unico informatico, ovvero nel registro della clientela, gli estremi dell'atto di nascita dell'interessato".

²³ Si veda la nota precedente.



	punita con la pena detentiva dell'arresto da sei mesi a tre anni e con la pena pecuniaria dell'ammenda da 5.000 a 50.000 euro.
Controllo costante nel corso della prestazione professionale	<ul style="list-style-type: none">- analisi delle transazioni concluse durante tutta la durata del rapporto in modo da verificare che tali transazioni siano compatibili con la conoscenza che l'ente o la persona tenuta all'identificazione hanno del proprio cliente, delle sue attività commerciali e del suo profilo di rischio, avendo riguardo, se necessario, all'origine dei fondi e- aggiornamento dei documenti, dei dati o delle informazioni detenute.

Altri obblighi

In relazione alla prestazione professionale, l'obbligo di conservazione avrà ad oggetto i documenti, aventi le caratteristiche indicate dalla norma, relativi alla prestazione professionale resa. Detti documenti devono essere conservati nel fascicolo del cliente (su cui *infra*, parte IV).

Quanto alla registrazione, i dati anagrafici del cliente e quelli relativi alla prestazione professionale devono essere registrati nell'archivio, cartaceo o informatico.

Tuttavia il MEF ha precisato²⁴ che, in assenza del regolamento di cui all'art. 38, co. 7, i dati identificativi del titolare effettivo non devono essere registrati, ma solo conservati nel fascicolo del cliente.

²⁴ Per quanto riguarda la registrazione dei "dati identificativi" del titolare effettivo, il MEF ha chiarito che, mancando le disposizioni applicative da emanarsi ai sensi dell'art. 38, comma 7, del d.lgs. 231/2007, trovano applicazione, come specificato nella Nota del 19.12.2007, le disposizioni contenute nel provvedimento 141/2006. Ne deriva che il professionista è comunque tenuto ad identificare l'eventuale titolare effettivo e a verificarne l'identità, ma tali informazioni non saranno registrate nell'archivio informatico bensì conservate nel fascicolo (Risposta ufficiale del MEF, 20 maggio 2010, cit.).



A. OBBLIGHI ORDINARI

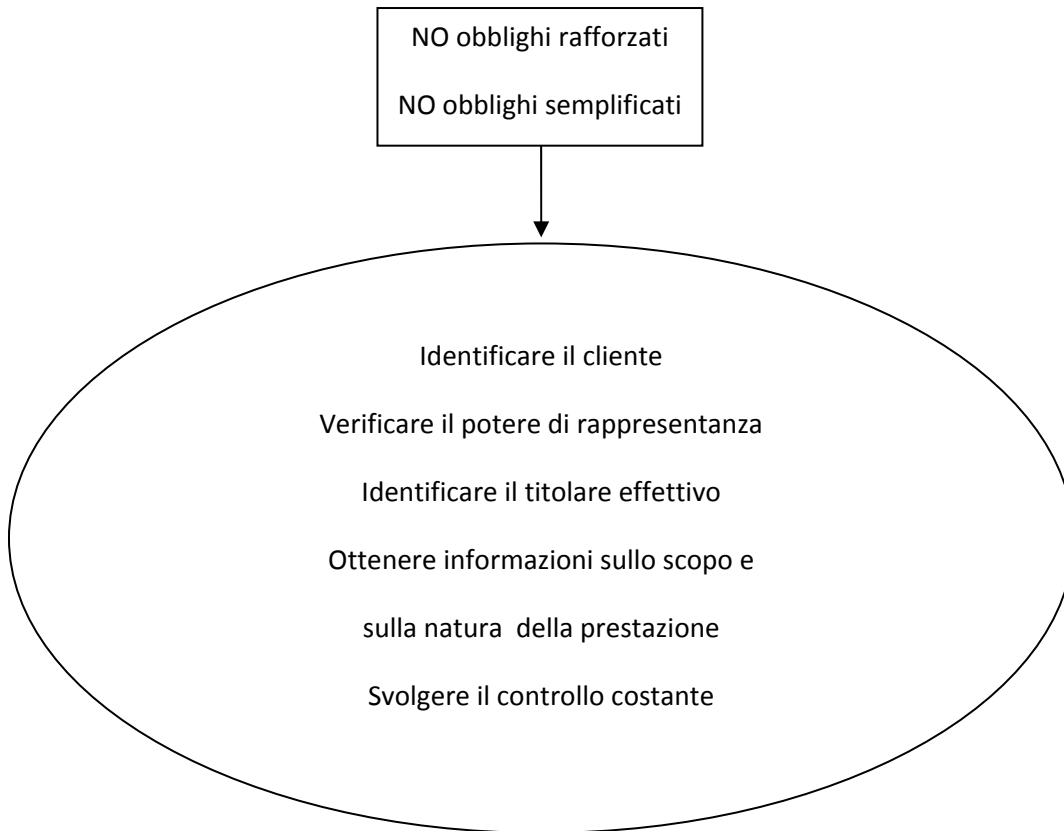



B. OBBLIGHI SEMPLIFICATI

L'art. 25 prevede l'applicazione di obblighi semplificati di adeguata verifica della clientela quando sussistano, alternativamente requisiti soggettivi (commi 1 e 3) oppure oggettivi (comma 6).

Non vi sono, attualmente, altri casi in cui possono trovare applicazione obblighi semplificati di adeguata verifica.

In particolare, **il professionista non può individuare ulteriori casi di esenzione in applicazione dei criteri indicati all'art. 4 dell'allegato tecnico**. Tale disposizione, non è, infatti, rivolta ai professionisti ma al MEF cui, ai sensi dell'art. 26 del decreto, sono dettati i criteri per individuare i casi - ulteriori rispetto a quelli individuati dall'art. 25 - in cui si possono applicare obblighi semplificati in relazione a soggetti e prodotti che presentano basso rischio di riciclaggio o di finanziamento del terrorismo.

Requisiti soggettivi

Ambito di applicazione

L'art. 25, comma 1 dispone che i professionisti non sono soggetti agli obblighi di cui alla sezione I del decreto se il cliente è uno dei soggetti indicati nei commi 1 e 3 del medesimo articolo, sempre che non ricorra una delle eccezioni individuate alla fine di questa parte B della trattazione.

Si tratta di:

- banche e Poste Italiane Spa;
- istituti di moneta elettronica;
- SIM, SGR, SICAV;
- imprese di assicurazione che operano in Italia nei rami vita;
- agenti di cambio;
- società che svolgono il servizio di riscossione dei tributi;
- intermediari finanziari iscritti negli elenchi di cui agli articoli 106 e 107 t.u.b.²⁵;
- società fiduciarie di cui all'art. 199 t.u.f. (si tratta delle società fiduciarie che svolgono attività di custodia e amministrazione di valori mobiliari, controllate direttamente o indirettamente da una

²⁵ Il titolo V del testo unico bancario, come novellato dal d.lgs. 141/2010, introduce una nuova disciplina per gli intermediari iscritti nell'elenco di cui all'art. 106 e non prevede più l'elenco speciale di cui all'attuale art. 107. A partire dall'emanazione dei provvedimenti attuativi del citato decreto, l'adeguata verifica in forma semplificata troverà applicazione con riferimento agli intermediari iscritti nell'elenco di cui al (riformato) art. 106 t.u.b.; fino all'iscrizione in tale elenco, continuano ad applicarsi le disposizioni del d.lgs. 213/2007 vigenti alla data del 4 settembre 2010 (art. 27 d.lgs. 141/2010).



- banca o da un intermediario finanziario, nonché quelle che hanno adottato la forma di società per azioni e che hanno capitale versato di ammontare non inferiore a 240.000 euro)²⁶;
- succursali italiane dei soggetti di cui ai due punti precedenti aventi sede in uno Stato estero;
 - succursali italiane delle società di gestione del risparmio armonizzate delle imprese di investimento;
 - cassa depositi e prestiti Spa;
 - confidi disciplinati dagli articoli 112 t.u.b.²⁷;
 - soggetti iscritti nell'elenco di cui all'art. 111 t.u.b.²⁸;
 - soggetti che esercitano professionalmente l'attività di cambiavalute, consistente nella negoziazione a pronti di mezzi di pagamento in valuta²⁹;
 - enti creditizi o finanziari comunitari soggetti alla direttiva;
 - società o altri organismi quotati i cui strumenti finanziari sono ammessi alla negoziazione su un mercato regolamentato;
 - uffici della pubblica amministrazione, cioè tutte le amministrazioni dello Stato, ivi compresi gli istituti e le scuole di ogni ordine e grado, le istituzioni educative, le aziende e le amministrazioni dello Stato a ordinamento autonomo, le regioni, le province, i comuni, le comunità montane e loro consorzi e associazioni, le istituzioni universitarie, le amministrazioni, le aziende e gli enti del servizio sanitario nazionale e le agenzie di cui al decreto legislativo 30 luglio 1999, n. 300, e successive modificazioni;
 - istituzioni o organismi che svolgono funzioni pubbliche conformemente al trattato sull'Unione europea, ai trattati sulle Comunità europee o al diritto comunitario derivato;
 - enti creditizi o finanziari situati in Stati extra UE che impongono obblighi equivalenti a quelli previsti dalla direttiva e prevedono il controllo del rispetto di tali obblighi. Conformemente a quanto

²⁶ L'art. 9 del d.lgs. 141/2010 prevede che fino alla riforma organica della disciplina delle società fiduciarie e di revisione, le società fiduciarie indicate nel testo siano iscritte in una sezione separata dell'albo previsto dall'art. 106 t.u.b.. Gli obblighi semplificati di adeguata verifica della clientela troveranno applicazione nei confronti di tali società quando entreranno in vigore i provvedimenti attuativi del d.lgs. 141/2010.

²⁷ La disciplina indicata è stata introdotta dal d.lgs. 141/2010, il cui articolo 8 ha abrogato l'art. 155 del t.u.b. che al comma 4 si occupava della materia. L'art. 27 del d.lgs. 141 dispone contestualmente che fino all'iscrizione nei nuovi elenchi, continuano ad applicarsi le disposizioni del d.lgs. 231/2007 vigenti alla data del 4 settembre 2010.

²⁸ Soggetti che concedono finanziamenti a persone fisiche o società di persone o società cooperative, per l'avvio o l'esercizio di attività di lavoro autonomo o di microimpresa, a condizione che i finanziamenti concessi abbiano le caratteristiche previste dallo stesso articolo 111. L'istituzione dell'elenco è subordinata all'emanazione delle disposizioni attuative del d.lgs. 141/2010.

²⁹ L'elenco di cui all'art. 155, comma 5 t.u.b. è stato abrogato a far data dall'entrata in vigore (19 settembre 2010) del d.lgs. 141/2010 di riforma del titolo V del t.u.b..



previsto dall'art. 25, comma 2, tali Paesi sono stati recentemente individuati dal decreto del Ministero dell'Economia e delle finanze del 12 agosto 2008.³⁰

L'applicazione degli obblighi semplificati quando il cliente sia una società o un altro organismo quotato i cui strumenti finanziari siano ammessi alla negoziazione su un mercato regolamentato ai sensi della Direttiva 2004/39/CE in uno o più Stati membri, ovvero una società o un altro organismo quotato di Stato estero soggetto ad obblighi di comunicazione conformi alla normativa comunitaria è stata prevista dal correttivo.

Si tratta della cosiddetta "Direttiva Mifid" il cui recepimento a livello nazionale è avvenuto mediante modifiche al D.Lgs. n. 58/1998 (recante Testo unico della finanza - Tuf).

La Direttiva ha introdotto un nuovo regime di "transaction reporting", ovvero nuove regole in merito alle comunicazioni che ciascuna impresa di investimento deve rilasciare alla propria Autorità nazionale competente, in occasione dell'effettuazione di operazioni sul mercato. In Italia, destinataria della reportistica è la Consob.

La stessa Consob, a norma dell'art. 63 comma 2 del Tuf, iscrive i mercati regolamentati in un elenco e, a norma del successivo art. 67, iscrive in un'apposita sezione di tale elenco i mercati regolamentati riconosciuti ai sensi dell'ordinamento comunitario.

In caso di società od organismo quotato italiano o comunitario, una volta appurata la quotazione su un "mercato regolamentato" non vi sono problemi.

Di seguito si riporta l'elenco dei mercati regolamentati Italiani:

ELENCO DEI MERCATI REGOLAMENTATI ITALIANI AUTORIZZATI DALLA CONSOB (Adottato con delibera n. <u>16943</u> del 7 luglio 2009)
--

³⁰ I Paesi individuati dal provvedimento ministeriale sono i seguenti:

1. Argentina;
2. Australia;
3. Brasile;
4. Canada;
5. Giappone;
6. Hong Kong;
7. Messico;
8. Nuova Zelanda;
9. Federazione Russa;
10. Singapore;
11. Stati Uniti d'America;
12. Repubblica del Sudafrica;
13. Svizzera.



Mercati gestiti da Borsa Italiana s.p.a. :

- Mercato Telematico Azionario ("MTA")⁽¹⁾
- Mercato telematico degli OICR aperti ed ETC ("ETFplus")
- Mercato telematico delle obbligazioni ("MOT")
- Mercato telematico dei securitised derivatives ("SeDeX")
- Mercato telematico degli investment vehicles ("MIV")
- Mercato degli strumenti derivati ("IDEM") per la negoziazione degli strumenti finanziari previsti dall'art. 1, comma 2, lettere f) e i), del d.lgs. 24 febbraio 1998, n. 58

Mercati gestiti da MTS s.p.a. :

- Mercato Telematico all'Ingrosso dei Titoli di Stato ("MTS")
- Mercato BondVision per la negoziazione via internet all'ingrosso di Titoli di Stato
- Mercato all'ingrosso delle obbligazioni non governative e dei titoli emessi da Organismi Internazionali partecipati da Stati ("MTS Corporate")

Mercati gestiti da TLX s.p.a. :

- Mercato TLX⁽²⁾

Per quanto riguarda i mercati regolamentati comunitari riconosciuti dalla Consob, l'elenco aggiornato è disponibile sul sito del CESR al seguente indirizzo <http://mifiddatabase.cesr.eu> a cui rimanda direttamente il sito Consob. Attualmente sono presenti 90 mercati regolamentati, compresi quelli italiani.

Sempre l'art. 67 del Tuf prevede infine che la Consob iscriva in una apposita sezione quei mercati esteri "diversi" da quelli comunitari che sono da considerare equivalenti ai mercati regolamentati italiani ed europei. L'iscrizione a tale elenco è subordinata alla stipula di apposite convenzioni tra la Consob e l'autorità di vigilanza del Paese nel quale è collocato il mercato.

Attualmente la lista è la seguente:

ELENCO DEI MERCATI ESTERI RICONOSCIUTI AI SENSI DELL'ART. 67, COMMA 2, DEL D.LGS. N. 58/98 (Adottato con delibera n. <u>16944</u> del 7 luglio 2009)
SVIZZERA
1. Swiss Exchange (delibera Consob n. <u>12648</u> del 4 luglio 2000).
STATI UNITI D'AMERICA
1. E-cbot (delibera Consob n. <u>14648</u> del 15 luglio 2004);
2. Globex (delibera Consob n. <u>14756</u> del 20 ottobre 2004);
3. NYSE Liffe (delibera Consob n. <u>16920</u> del 16 giugno 2009).



Per completezza si segnala l'esistenza di un altro gruppo di mercati che Assogestioni, con il riconoscimento implicito di Banca d'Italia, ritiene "sufficientemente" regolamentati da poter essere indicati come "altri mercati regolamentati" (elenco che comprende sia Paesi OCSE che altri e che è disponibile sul sito <http://www.assogestioni.it>).

Stante la delicatezza della materia, salva un'eventuale posizione ufficiale del Mef, non si ritiene di poter ricomprendere anche questo elenco tra quelli che autorizzano il professionista ad avvalersi di modalità semplificate.

Verifica dei requisiti

Ai sensi dell'**art. 25, comma 4** del decreto, "nei casi di cui ai commi 1 e 3, gli enti e le persone soggetti al presente decreto **raccolgono comunque informazioni sufficienti per stabilire se il cliente possa beneficiare di una delle esenzioni** previste in tali commi".

Per poter applicare l'esenzione, è quindi necessario appurare che il cliente rientri in una delle categorie sopra indicate.

Nel caso di soggetti tenuti all'iscrizione in appositi albi o elenchi, nonché di società od organismi quotati di cui alla lettera *c-bis*, la verifica può agevolmente essere effettuata mediante:

1. richiesta al cliente di presentazione della lettera con cui l'autorità preposta comunica l'avvenuta iscrizione all'albo/elenco, oppure
2. visura camerale (dalla quale deve risultare l'esercizio della specifica attività per quale è richiesta l'iscrizione in apposito albo o elenco), oppure
3. consultazione diretta dell'elenco sul sito dell'autorità preposta al controllo.

Le prime due modalità, fondate su documenti che possono essere archiviati e successivamente esibiti, in caso di controllo, risultano particolarmente efficaci per dimostrare l'avvenuta verifica delle condizioni per l'applicazione di obblighi semplificati. Tuttavia la verifica con la modalità di cui al punto 3 appare necessaria in ogni caso, considerato che consente al professionista di avere un dato aggiornato (circostanza non egualmente garantita, ad esempio, nel caso in cui la verifica sia effettuata con la modalità di cui al punto 1).



Requisiti oggettivi

Ambito di applicazione

Ai sensi dell'**art. 25, comma 6**, gli obblighi di adeguata verifica non si applicano in relazione ad una serie di prodotti tassativamente elencati.

Sebbene la disposizione si applichi a tutti i destinatari del decreto, quindi anche ai professionisti, le ipotesi elencate, avendo ad oggetto specifici prodotti finanziari, saranno destinate ad operare quasi esclusivamente nei confronti degli operatori di settore che li trattano.

Ciò nondimeno, **l'esenzione opererà anche per il professionista, qualora si configuri una prestazione che li abbia ad oggetto**, verosimilmente sotto il profilo della consulenza (ad eccezione, probabilmente, del caso della moneta elettronica, per la quale si fa riferimento a condizioni che paiono specificamente dettate per gli emittenti).

L'applicazione di obblighi semplificati ad altri prodotti o transazioni caratterizzati da un basso rischio di riciclaggio o di finanziamento del terrorismo è subordinata all'emanazione, da parte del MEF, di apposito decreto ai sensi dell'art. 26 (secondo quanto previsto dall'art. 25, comma 6).

Verifica dei requisiti

Ai fini dell'applicazione dell'esenzione, la verifica del professionista verterà sull'oggetto della prestazione professionale richiesta, che dovrà appartenere ad una delle seguenti categorie:

1. contratti di assicurazione vita il cui premio annuale non ecceda i 1.000 euro o il cui premio unico sia di importo non superiore a 2.500 euro. Ai sensi dell'art. 2 del d.lgs. 209/2005 (CAP), sono tali i contratti aventi ad oggetto:
 - a. le assicurazioni sulla durata della vita umana,
 - b. le assicurazioni di nuzialità e di natalità,
 - c. le assicurazioni sulla durata della vita umana, di nuzialità e di natalità le cui prestazioni principali sono direttamente collegate al valore di quote di investimento collettivo del risparmio o di fondi interni ovvero a indici o ad altri valori di riferimento,
 - d. l'assicurazione malattia e l'assicurazione contro il rischio di non autosufficienza che siano garantite mediante contratti di lunga durata, non rescindibili, per il rischio di invalidità grave dovuta a malattia o a infortunio o a longevità,
 - e. le operazioni di capitalizzazione,
 - f. le operazioni di gestione di fondi collettivi costituiti per l'erogazione di prestazioni in caso di morte, in caso di vita o in caso di cessazione o riduzione dell'attività lavorativa;
2. forme pensionistiche complementari di cui al d. lgs. 252/2005 a condizione che:
 - a. non prevedano forme di riscatto diverse dal riscatto parziale, nella misura del 50 per cento della posizione individuale maturata, nei casi di cessazione dell'attività lavorativa che comporti l'inoccupazione per un periodo di tempo non inferiore a 12 mesi e non



- superiore a 48 mesi, ovvero in caso di ricorso da parte del datore di lavoro a procedure di mobilità, cassa integrazione guadagni ordinaria o straordinaria o dal riscatto totale della posizione individuale maturata per i casi di invalidità permanente che comporti la riduzione della capacità di lavoro a meno di un terzo e a seguito di cessazione dell'attività lavorativa che comporti l'inoccupazione per un periodo di tempo superiore a 48 mesi,
- b. non possano servire da garanzia per un prestito al di fuori delle ipotesi previste dalla normativa vigente;
3. regimi di pensione obbligatoria e complementare o sistemi simili che versino prestazioni di pensione, per i quali i contributi siano versati tramite deduzione dal reddito e le cui regole non permettano ai beneficiari, se non dopo il decesso del titolare, di trasferire i propri diritti.

Portata della semplificazione

- In presenza dei requisiti individuati dall'art. 25, comma 1 (requisiti soggettivi)

Una volta appurato che il cliente appartiene ad una delle categorie "esenti", appare imprescindibile verificare che "egli è veramente chi dice di essere". Insomma, non sarà sufficiente verificare che la "Società XYZ" è effettivamente un intermediario finanziario iscritto nell'elenco di cui all'art. 106 T; occorrerà anche verificare che il cliente che conferisce l'incarico sia davvero la "Società XYZ".

In altre parole, anche nei casi in cui trovano applicazione gli obblighi semplificati, occorre pur sempre effettuare la prima delle attività in cui consta l'adeguata verifica: l'identificazione del cliente, la verifica della sua identità e la verifica dell'esistenza del potere di rappresentanza.

La conclusione di cui sopra si impone in quanto per applicare una semplificazione, con deviazione dagli obblighi standard che la norma impone con riferimento a tutti i clienti, occorre verificare con accuratezza che sussistano le condizioni. A conferma di ciò, l'art. 25, comma 5 afferma che non è possibile applicare gli obblighi semplificati quando si abbia motivo di ritenere che l'identificazione effettuata non sia attendibile o non consenta di acquisire le informazioni necessarie.

La semplificazione opera invece con riferimento alle altre attività in cui consta l'adeguata verifica, che non dovranno, quindi, essere espletate:

- b) identificazione dell'eventuale titolare effettivo e verifica della sua identità;
- c) richiesta di informazioni sullo scopo e sulla natura prevista della prestazione professionale;
- d) controllo costante nel corso della prestazione professionale.

- In presenza dei requisiti individuati dall'art. 25, comma 3 (requisiti soggettivi)

Nel caso in cui il cliente sia un ufficio della pubblica amministrazione (come definito a pag. 19) o un'istituzione o un organismo che svolge funzioni pubbliche conformemente al trattato sull'Unione



europea, ai trattati sulle Comunità europee o al diritto comunitario derivato, oltre ad essere esonerato dagli obblighi di:

- identificazione dell'eventuale titolare effettivo e verifica della sua identità
- richiesta di informazioni sullo scopo e sulla natura prevista della prestazione professionale
- controllo costante nel corso della prestazione professionale,

il professionista è esonerato anche dagli obblighi di identificazione del cliente, dalla verifica della sua identità e dalla verifica del potere di legale rappresentanza.

- In presenza dei requisiti individuati dall'art. 25, comma 6 (requisiti oggettivi)

Una volta verificato che l'oggetto della prestazione richiesta rientra tra quelli sopra indicati, il professionista non dovrà porre in essere alcuna delle attività in cui consta l'adeguata verifica della clientela. Dovrà invece conservare nel fascicolo del cliente la documentazione da cui risulta che la prestazione professionale aveva ad oggetto uno dei prodotti o servizi elencati dall'art. 25, comma 6.

Altri obblighi

Il decreto correttivo ha introdotto il comma *6-bis* all'art. 36 confermando, come già aveva chiarito il MEF con la citata circolare prot. n. 116098/98 che, in caso di adeguata verifica secondo modalità semplificate, non trovano applicazione gli obblighi di registrazione dei dati, ma i professionisti sono comunque tenuti a dimostrare, mantenendone adeguata evidenza, di aver raccolto informazioni sufficienti per stabilire se il cliente possa beneficiare di una delle esenzioni previste.

Rimangono invece immutati gli obblighi di conservazione, nonché di segnalazione delle operazioni sospette.

In presenza dei requisiti individuati dall'art. 25, commi 1 e 3 (requisiti soggettivi), l'obbligo di conservazione avrà ad oggetto esclusivamente i documenti che hanno consentito al professionista di acquisire informazioni sufficienti per stabilire se il cliente ricade nelle ipotesi per le quali è prevista la semplificazione, quelli inerenti la sua identità e l'esistenza del potere di rappresentanza.

In presenza dei requisiti individuati dall'art. 25, comma 6 (requisiti oggettivi), l'obbligo di conservazione avrà ad oggetto esclusivamente i documenti dai quali risulti che l'oggetto della prestazione ricade tra quelli per i quali è prevista la semplificazione.

Attività da svolgere

Ai fini dell'applicazione delle esenzioni di cui agli articoli 25, commi 1 e 3 (requisiti soggettivi), il professionista:

- verifica che il cliente appartenga ad una delle categorie previste;
- verifica l'identità del cliente e l'esistenza del potere di rappresentanza;
- conserva i documenti da cui risultano le informazioni necessarie per poter



applicare la semplificazione e quelli impiegati per verificare l'identità del cliente e l'esistenza del potere di rappresentanza.

É, invece, dispensato:

- dall'identificare l'eventuale titolare effettivo e dal verificare la sua identità;
- dall'ottenere informazioni sullo scopo e sulla natura prevista della prestazione professionale;
- dallo svolgere il controllo costante nel corso della prestazione professionale.

Ai fini dell'applicazione delle semplificazioni per i casi di cui all'articolo 25, comma 6 (requisiti oggettivi), il professionista:

- verifica che l'oggetto della prestazione rientri tra quelli previsti dalla norma;
- conserva i documenti da cui risultano le informazioni necessarie per poter applicare la semplificazione e quelli impiegati per verificare l'identità del cliente e l'esistenza del potere di rappresentanza.

É, invece, dispensato:

- dall'identificare l'eventuale titolare effettivo e verificare la sua identità;
- dall'ottenere informazioni sullo scopo e sulla natura prevista della prestazione professionale;
- dallo svolgere il controllo costante nel corso della prestazione professionale.

Eccezioni

1. Ai sensi dell'**art. 25, comma 1**, il professionista non può applicare gli obblighi semplificati quando il cliente appartenga ad una delle categorie ivi elencate, ma vi sia sospetto di riciclaggio o di finanziamento del terrorismo.
2. Ai sensi dell'**art. 25, comma 5**, **il professionista che abbia motivo di ritenere che l'identificazione effettuata sia inattendibile, ovvero non consenta l'acquisizione delle informazioni necessarie, dovrà applicare gli obblighi ordinari** (o rafforzati, ove ne sussistano i presupposti).
3. Ai sensi dell'**art. 27** la Commissione europea, qualora rilevi che uno Stato terzo ha una legislazione che non soddisfa determinati requisiti individuati dalla direttiva 2005/60/CE, adotta una decisione per l'accertamento della situazione di fatto. **L'adozione di tale decisione impedisce l'applicazione di obblighi semplificati agli enti creditizi e finanziari o a società quotate o ad altri soggetti di tale Stato.**



B. OBBLIGHI SEMPLIFICATI

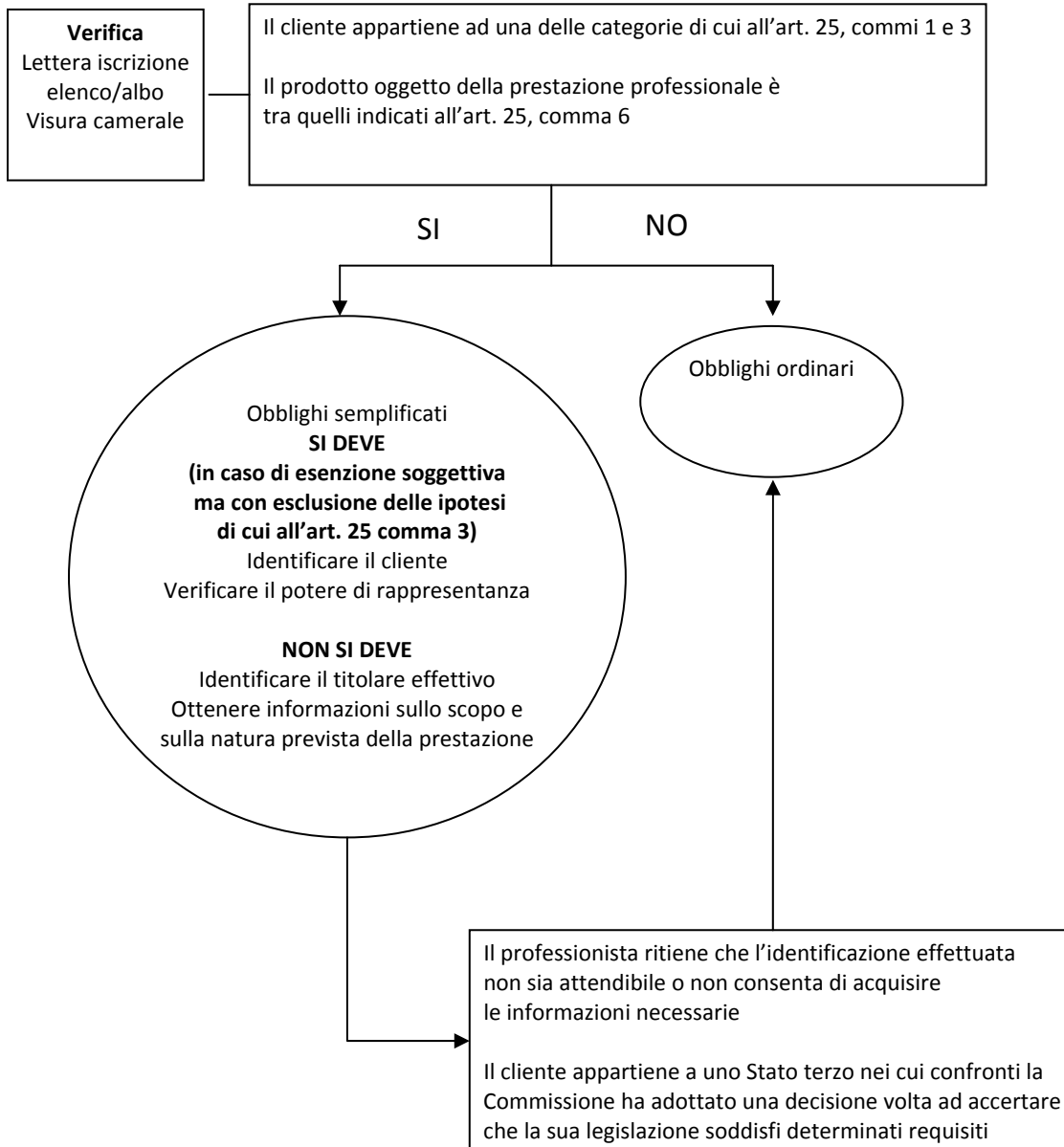



C. OBBLIGHI RAFFORZATI

L'art. 28 prevede l'applicazione di obblighi rafforzati di adeguata verifica della clientela:

1. in presenza di un rischio più elevato di riciclaggio o di finanziamento del terrorismo;
2. quando il cliente non è fisicamente presente;
3. in caso di prestazioni professionali con persone politicamente esposte residenti in un altro Stato comunitario o in uno Stato extracomunitario.

L'art. 36 del d.l. 78/2010 ha inserito all'art. 28, i commi *7-bis*, *7-ter* e *7-quater*, che impongono al professionista di astenersi dall'eseguire nuove prestazioni professionali e porre fine alle prestazioni già in essere di cui siano direttamente o indirettamente parte società fiduciarie, trust, società anonime o controllate attraverso azioni al portatore aventi sede nei Paesi a rischio di riciclaggio o di finanziamento del terrorismo ovvero mancanti di un adeguato scambio di informazioni anche in materia fiscale individuati con decreto del MEF, sentito il Comitato di Sicurezza Finanziaria. L'obbligo di astensione opera anche nei confronti delle **ulteriori entità giuridiche** diverse da quelle elencate, aventi sede in tali Paesi, nel caso in cui il professionista non sia in grado di identificare il titolare effettivo e verificarne l'identità.

L'obbligo, che opera automaticamente al verificarsi delle condizioni indicate, senza lasciare alcun margine di valutazione al professionista, non è attualmente operativo per mancanza del decreto del MEF.

La prescrizione è stata impropriamente inserita nel corpo dell'art. 28 del decreto, rubricato "Obblighi rafforzati", in quanto in realtà non si tratta di un caso in cui si applicano obblighi rafforzati poiché il decreto impone chiaramente un ben più radicale obbligo di astensione dall'esecuzione della prestazione professionale, peraltro già implicito nella previsione del comma 1 dell'art. 23 del d.lgs. 231/2007, ogni qualvolta il professionista non sia in grado di rispettare il contenuto degli obblighi di adeguata verifica (identificazione e verifica dell'identità del cliente e del titolare effettivo; ottenimento di informazioni sullo scopo e sulla natura del rapporto continuativo o della prestazione professionale).

1. *Rischio più elevato di riciclaggio o di finanziamento del terrorismo*

Ambito di applicazione

Il rischio di riciclaggio o di finanziamento del terrorismo va valutato in relazione ai criteri di cui all'art. 20 (al riguardo si veda la terza parte di questo documento).

In esito a tale analisi, il professionista può trovarsi di fronte a tre casi:

- a) non vi è rischio o il rischio è basso;
- b) vi è un rischio elevato o più elevato;
- c) vi è un vero e proprio sospetto ai sensi dell'art. 41 del decreto.

Nel caso a) troveranno applicazione gli obblighi ordinari di adeguata verifica (o quelli semplificati ove ne ricorrano i presupposti).

Nel caso c), il professionista dovrà astenersi dall'erogare la prestazione professionale ed effettuare una segnalazione di operazione sospetta.



Il caso b) rileva ai fini dell'applicazione di obblighi rafforzati di adeguata verifica.

Contenuto degli obblighi

Per il caso di rischio di riciclaggio o di finanziamento del terrorismo più elevato, il decreto non prevede specifici adempimenti, diversi e ulteriori rispetto a quelli in cui consiste l'adeguata verifica. Di conseguenza, il professionista dovrà applicare gli obblighi consueti, ma in modo più rigoroso e vigile.

In particolare:

- per l'identificazione del titolare effettivo e la verifica della sua identità, può essere opportuno non fermarsi alle informazioni fornite dal cliente ai sensi dell'art. 21, ma procedere comunque a controlli più approfonditi e a riscontri documentali, ad es. mediante visura camerale (pubblici registri, elenchi, atti o documenti conoscibili da chiunque contenenti informazioni sui titolari effettivi). Ove possibile, sarà certamente auspicabile l'identificazione del titolare effettivo in presenza del medesimo, mediante esibizione di un documento di identificazione non scaduto;
- le informazioni fornite dal cliente sullo scopo e sulla natura prevista della prestazione professionale dovranno essere attentamente vagliate e poste in relazione con gli esiti dell'analisi del profilo di rischio del cliente, fermo restando che il professionista non ha un obbligo di indagine, dovendosi limitare all'analisi delle informazioni in proprio possesso in ragione dell'attività svolta;
- il controllo costante nel corso della prestazione professionale potrebbe essere effettuato ad intervalli di tempo più ravvicinati e condotto in modo più approfondito (al riguardo si veda la quinta parte di questo documento).

Altri obblighi

Rimangono immutati gli obblighi di conservazione e registrazione, nonché di segnalazione delle operazioni sospette.

2. Cliente non fisicamente presente

Potrebbe trattarsi del caso in cui un cliente già acquisito conferisca un incarico telefonicamente, oppure di un nuovo cliente che conferisce un incarico a distanza in seguito a segnalazione da parte di un collega o, ancora, ad esempio, il caso in cui il professionista segue la holding italiana di un gruppo multinazionale e una consociata estera gli richiede di eseguire una prestazione in Italia (o viceversa).

Quando il cliente non è fisicamente presente, possono verificarsi tre casi:

- a. il cliente è già stato precedentemente identificato o i dati identificativi risultano da atto pubblico, scrittura privata autenticata, certificato qualificato o dichiarazione della rappresentanza e dell'autorità consolare italiana – in tal caso trova applicazione l'[art. 28, comma 3](#);
- b. il professionista dispone di attestazione di identificazione rilasciata da uno dei soggetti abilitati – in tal caso trova applicazione l'[art. 30](#);
- c. non si verifica alcuna delle condizioni precedenti – il caso rileva ai fini dell'applicazione degli obblighi di rafforzata verifica.



Caso a.

Ambito di applicazione e verifica

Nel caso di cliente già identificato dal professionista, occorrerà comunque verificare che le informazioni esistenti siano aggiornate (come richiede l'art. 28, comma 3), cioè che:

- i dati identificativi del cliente non siano variati³¹;
- continui a sussistere il potere di legale rappresentanza (nel caso di soggetto che conferisce l'incarico per conto terzi);
- il titolare effettivo individuato a suo tempo non sia nel frattempo cambiato (ad es. in seguito a modificazioni nella compagine della società).

Se i dati in proprio possesso non sono aggiornati occorrerà procedere all'ordinaria adeguata verifica.

Analoghe considerazioni valgono nel caso in cui dati identificativi del cliente “**e le altre informazioni da acquisire**” risultino da atto pubblico, scrittura privata autenticata, certificato qualificato o dichiarazione della rappresentanza e dell'autorità consolare italiana.

Altri obblighi

Rimangono immutati gli obblighi di conservazione e registrazione, nonché di segnalazione delle operazioni sospette.

Caso b.

Ambito di applicazione

Il cliente non è fisicamente presente, non è mai stato identificato precedentemente dal professionista, i suoi dati non sono reperibili da uno dei documenti di cui all'art. 28, comma 3, ma il professionista dispone di un'idonea attestazione, proveniente da uno dei seguenti soggetti:

- banche;
- Poste italiane Spa;
- istituti di moneta elettronica;
- SIM, SGR, SICAV;
- imprese di assicurazione che operano in Italia nei rami vita;
- agenti di cambio;
- società che svolgono il servizio di riscossione dei tributi;
- intermediari finanziari iscritti nell'elenco speciale previsto dagli articoli 106 o 107 del TUB³²;

³¹ Sul punto corre l'obbligo di sottolineare che il decreto correttivo ha aggiunto all'art. 38, recante le modalità di registrazione dei dati per i professionisti, il comma 1-*bis* che, nel ribadire la tempistica delle registrazioni indicata dall'art. 36, reca l'inciso “**ferma l'ordinaria validità dei documenti d'identità**”. A dispetto della scarsa chiarezza dell'inciso, si ritiene che il rinnovo dei documenti d'identità non costituisca una variazione da registrare.

³² Si veda la precedente nota 26.



- succursali italiane dei soggetti precedentemente indicati aventi sede in uno Stato estero nonché succursali italiane delle società di gestione del risparmio armonizzate e delle imprese di investimento;
- Cassa depositi e prestiti Spa;
- enti creditizi e finanziari di Stati membri dell'UE;
- banche aventi sede legale e amministrativa in Paesi extra UE che applicano misure equivalenti a quelle della direttiva;
- professionisti di cui all'art. 12 e iscritti nel registro dei revisori legali di cui all'art. 13, comma 1, lett. b) nei confronti di altri professionisti.

Per quanto concerne i revisori legali, si deve al decreto correttivo la loro inclusione nel novero dei soggetti la cui idonea attestazione consente di assolvere gli obblighi di adeguata verifica in assenza dello stesso, anche se solo nei confronti di altri professionisti.

In seguito all'introduzione del comma 3-bis all'art.30, l'attestazione può anche consistere nell'invio, a mezzo di sistemi informatici, dei dati identificativi del cliente da parte di un intermediario che abbia provveduto all'identificazione mediante contatto diretto. Chiaramente, ove lo strumento informatico utilizzato sia la e-mail, ragioni di opportunità inducono a consigliare che l'invio dei dati identificativi del cliente avvenga a mezzo posta elettronica certificata.

L'attestazione – che può avere ad oggetto oltre ai dati identificativi del cliente, i dati identificativi del titolare effettivo e le informazioni sullo scopo e sulla natura prevista della prestazione professionale, secondo quanto previsto dall'**art. 30 comma 1** – in ogni caso, deve essere idonea:

- a confermare l'identità tra il soggetto che deve essere identificato e il soggetto titolare del conto o del rapporto instaurato presso l'intermediario o il professionista attestante;
- l'esattezza delle informazioni comunicate a distanza.

Verifica

Il professionista che intende avvalersi dell'attestazione rilasciata da terzi dovrà:

- verificare che l'attestazione provenga da uno dei soggetti abilitati a rilasciarla (ad es. un professionista dovrà indicare i suoi dati identificativi e quelli dell'iscrizione all'albo cui appartiene, un intermediario indicherà i suoi dati identificativi e il numero di iscrizione all'albo cui appartiene, ecc.). L'indicazione di tali dati è anche necessaria perché il professionista possa verificare che non si tratta di soggetti che non hanno insediamenti fisici in alcun Paese;
- verificare che l'attestazione contenga tutti i dati necessari per le attività di identificazione del cliente e del titolare effettivo, nonché di verifica dell'esistenza del potere di rappresentanza;
- richiedere al soggetto attestante di dichiarare che i dati sono aggiornati e che le informazioni comunicate sono esatte.

Ai sensi del comma 2 dell'art. 30, l'attestazione deve essere idonea a confermare **l'identità tra il soggetto che deve essere identificato** – cliente del professionista – e il soggetto titolare del conto o del rapporto



instaurato presso l'intermediario o il professionista attestante, nonché l'esattezza delle informazioni comunicate a distanza. Pertanto, qualora l'attestazione abbia ad oggetto solo i dati del cliente, il professionista dovrà provvedere in proprio all'identificazione e alla verifica dell'identità del titolare effettivo e al reperimento delle informazioni relative allo scopo e alla natura prevista della prestazione professionale (passaggio comunque obbligato nel caso in cui la prestazione richiesta sia diversa da quella fornita dal cliente al soggetto attestante) .

Altri obblighi

Rimangono immutati gli obblighi di conservazione e registrazione, nonché di segnalazione delle operazioni sospette.

Attività da svolgere

In caso di cliente non fisicamente presente il professionista può utilizzare un'idonea attestazione per:

- identificare il cliente ed, eventualmente;
- identificare il titolare effettivo e acquisire i dati relativi allo scopo e alla natura prevista della prestazione professionale

purché l'attestazione:

- provenga da un soggetto abilitato a rilasciarla;
- contenga tutti i dati necessari e questi siano aggiornati.

Il professionista dovrà provvedere a:

- identificare il titolare effettivo (qualora i dati non siano contenuti nell'attestazione);
- ottenere informazioni sullo scopo e sulla natura della prestazione (qualora i dati non siano contenuti nell'attestazione);
- svolgere il controllo costante.

Eccezioni

Il professionista che in qualunque momento maturi dei dubbi sull'identità del cliente dovrà effettuare una nuova identificazione, che dia certezza dell'identità dello stesso. In tal caso, è opportuno che la nuova identificazione avvenga con la presenza fisica del cliente e secondo gli obblighi ordinari, a meno che non vi siano i presupposti per l'applicazione degli obblighi rafforzati.

Caso c.

Ambito di applicazione e verifica

L'applicazione degli obblighi rafforzati è dovuta quando il cliente:

- non è fisicamente presente;
- non è mai stato identificato in precedenza dal professionista;
- i suoi dati non sono reperibili da uno dei documenti di cui all'art. 28, comma 3;
- non è disponibile un'idonea attestazione ai sensi dell'art. 30.

Contenuto degli obblighi



Il professionista deve comunque porre in essere gli obblighi di adeguata verifica nelle quattro attività individuate dall'art. 18, osservando, nell'adempimento, **una o più** tra le prescrizioni aggiuntive previste dall'art. 28, comma 2.

In relazione agli adempimenti "base", il professionista richiederà al cliente i consueti dati e le consuete dichiarazioni:

- documento atto ad effettuare l'identificazione (diversi da quelli previsti dall'art. 28, comma 3) che, essendo il cliente non fisicamente presente, sarà verosimilmente prodotto in copia;
- documento dal quale risulti l'esistenza del potere di legale rappresentanza quando il cliente è una società;
- dichiarazione, sottoscritta dal cliente, contenente i dati necessari per l'identificazione del titolare effettivo, le informazioni sullo scopo e sulla natura prevista della prestazione professionale.

Tali dati ottenuti dal cliente dovranno poi essere verificati secondo una o più tra le seguenti modalità:

a) accertamento dell'identità del cliente tramite documenti, dati o informazioni supplementari che, ai sensi dell'art. 18, comma 1 lett. a, dovranno comunque provenire da "fonte affidabile e indipendente";

b) adozione di misure supplementari per la verifica o la certificazione dei documenti forniti o richiesta una certificazione di conferma di un ente creditizio o finanziario soggetto alla direttiva. Ad esempio, il professionista potrà verificare i dati comunicati attraverso una visura camerale; il decreto non fornisce alcun chiarimento in merito alla "certificazione di conferma di un ente creditizio o finanziario soggetto alla direttiva";

c) controllo che il primo pagamento relativo all'operazione sia effettuato tramite un conto intestato al cliente presso un ente creditizio. Occorrerà, in tal caso, contattare l'ente creditizio per chiedere il rilascio di una dichiarazione dalla quale risulti che effettivamente il cliente ha un conto presso l'ente medesimo. In tal caso potrebbe essere opportuno richiedere all'ente creditizio il rilascio di idonea attestazione ai sensi dell'art. 30.

Se in seguito a tali ulteriori misure, il professionista riesce ad adempiere agli obblighi rafforzati, potrà erogare la prestazione. Se nonostante le ulteriori misure non riesce ad adempiere agli obblighi rafforzati dovrà astenersi dal fornire la prestazione professionale.

Stante le difficoltà applicative di questa modalità di identificazione, pur astrattamente prevista dalla legge, è opportuno, per quanto possibile, verificare la concreta possibilità di reperire un'idonea attestazione ai sensi dell'art. 30.

Altri obblighi

Rimangono immutati gli obblighi di conservazione e registrazione, nonché di segnalazione delle operazioni sospette.



3. Prestazione professionale con persona politicamente esposta (PEP)

Ambito di applicazione

L'art. 28 richiede al professionista specifici adempimenti per il caso in cui il **cliente** - cioè il soggetto al quale il professionista rende una prestazione professionale in seguito al conferimento di un incarico - può qualificarsi come persona politicamente esposta.

In base alla definizione di cui sopra, il professionista deve quindi verificare se è PEP:

- il soggetto che conferisce l'incarico per sé;
- il soggetto per conto del quale viene conferito l'incarico da parte di un'altra persona fisica.

Cosa succede nel caso in cui un soggetto PEP conferisce un incarico professionale per conto di un soggetto non PEP? L'ipotesi non è espressamente prevista dalla norma; tuttavia, si ritiene che anche in tal caso sia opportuno applicare obblighi rafforzati.

La norma non considera neppure il caso in cui sia PEP il titolare effettivo. In tale ipotesi è da ritenere che qualora il cliente abbia dichiarato che il titolare effettivo è una PEP, il professionista debba applicare, nei confronti del cliente, obblighi rafforzati di adeguata verifica.

La definizione di PEP è contenuta nell'art. 1, comma 2, lett. o) e ulteriormente specificata nell'art. 1 dell'allegato tecnico del decreto. In base alla definizione normativa, non sono qualificabili PEP i residenti in Italia.

Definizione generale PEP	Soggetti PEP
Persona fisica residente in altri Stati comunitari o in Stati extracomunitari che occupano o hanno occupato importanti cariche pubbliche	<ul style="list-style-type: none">- capi di Stato- capi di Governo- Ministri e Vice ministri e Sottosegretari- parlamentari- membri delle corti supreme, delle corti costituzionali e di altri organi giudiziari di alto livello le cui decisioni non sono soggette ad ulteriore appello, salvo circostanze eccezionali- membri delle Corti dei conti e dei consigli di amministrazione delle banche centrali- ambasciatori, incaricati d'affari e ufficiali di alto livello delle forze armate- membri degli organi di amministrazione, direzione, vigilanza delle imprese possedute dallo Stato
I loro familiari diretti	<ul style="list-style-type: none">- coniuge- figli e loro coniugi- coloro che nell'ultimo quinquennio hanno convissuto con i soggetti sopra indicati- genitori
Coloro con i quali tali persone intrattengono notoriamente stretti legami	- qualsiasi persona fisica che ha notoriamente la titolarità effettiva congiunta di entità giuridiche o qualsiasi stretta relazione d'affari con una persona di cui al comma 1



	- qualsiasi persona fisica che sia unica titolare effettiva di entità giuridiche o soggetti giuridici notoriamente creati di fatto a beneficio della persona di cui al comma 1
--	--

Verifica

Anche nel caso di specie, come per ogni cliente, il professionista deve porre in essere le consuete attività in cui si articola l'adeguata verifica.

La norma afferma, però, che il professionista deve "stabilire adeguate procedure basate sul rischio per determinare se il cliente sia una persona politicamente esposta".

Tale verifica, che non è affatto agevole, diviene pressoché impossibile in relazione al caso di coloro con i quali le PEP intrattengono "notoriamente" stretti legami.

Al di là delle difficoltà legate all'interpretazione dell'espressione utilizzata dal legislatore, **si ritiene che il professionista non sia tenuto ad effettuare vere e proprie indagini**, essendo invece obbligato ad un'accurata attività di valutazione dei soli dati in proprio possesso.

Ove le Autorità di vigilanza non dovessero provvedere a rendere pubbliche apposite PEP list, una soluzione potrebbe essere ricercata nell'**art. 21**, secondo cui i clienti forniscono, sotto la propria responsabilità, tutte le informazioni necessarie e aggiornate per consentire di adempiere agli obblighi di adeguata verifica della clientela: **in altre parole il cliente, reso edotto della nozione di PEP, dichiarerà di essere/non essere tale.**

Starà poi al professionista valutare l'attendibilità della dichiarazione resa e decidere se applicare obblighi rafforzati oppure no.

Contenuto degli obblighi

Appurato che il cliente è una PEP, il decreto indica in che cosa consistono gli obblighi rafforzati:

- adottare ogni misura adeguata per stabilire l'origine del patrimonio e dei fondi impiegati nell'operazione (tale controllo - peraltro previsto ove necessario anche nei casi "ordinari", nell'ambito del controllo costante nel corso della prestazione professionale - è strettamente legato alla specificità del caso e alla finalità di contrastare l'impiego di fondi derivanti dal reato di corruzione);
- assicurare un controllo continuo e rafforzato della prestazione professionale (tale controllo va attuato con periodicità e rigore maggiori rispetto ad altre situazioni).

Altri obblighi

Rimangono immutati gli obblighi di conservazione e registrazione, nonché di segnalazione delle operazioni sospette.



C.1 OBBLIGHI RAFFORZATI

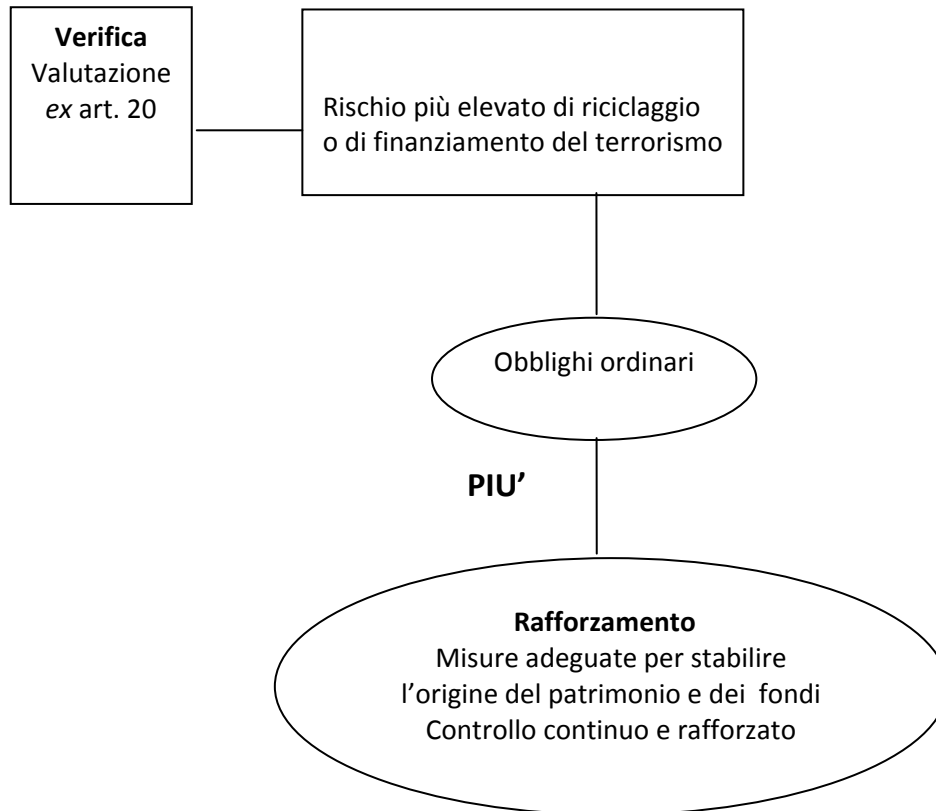



C.2 OBBLIGHI RAFFORZATI

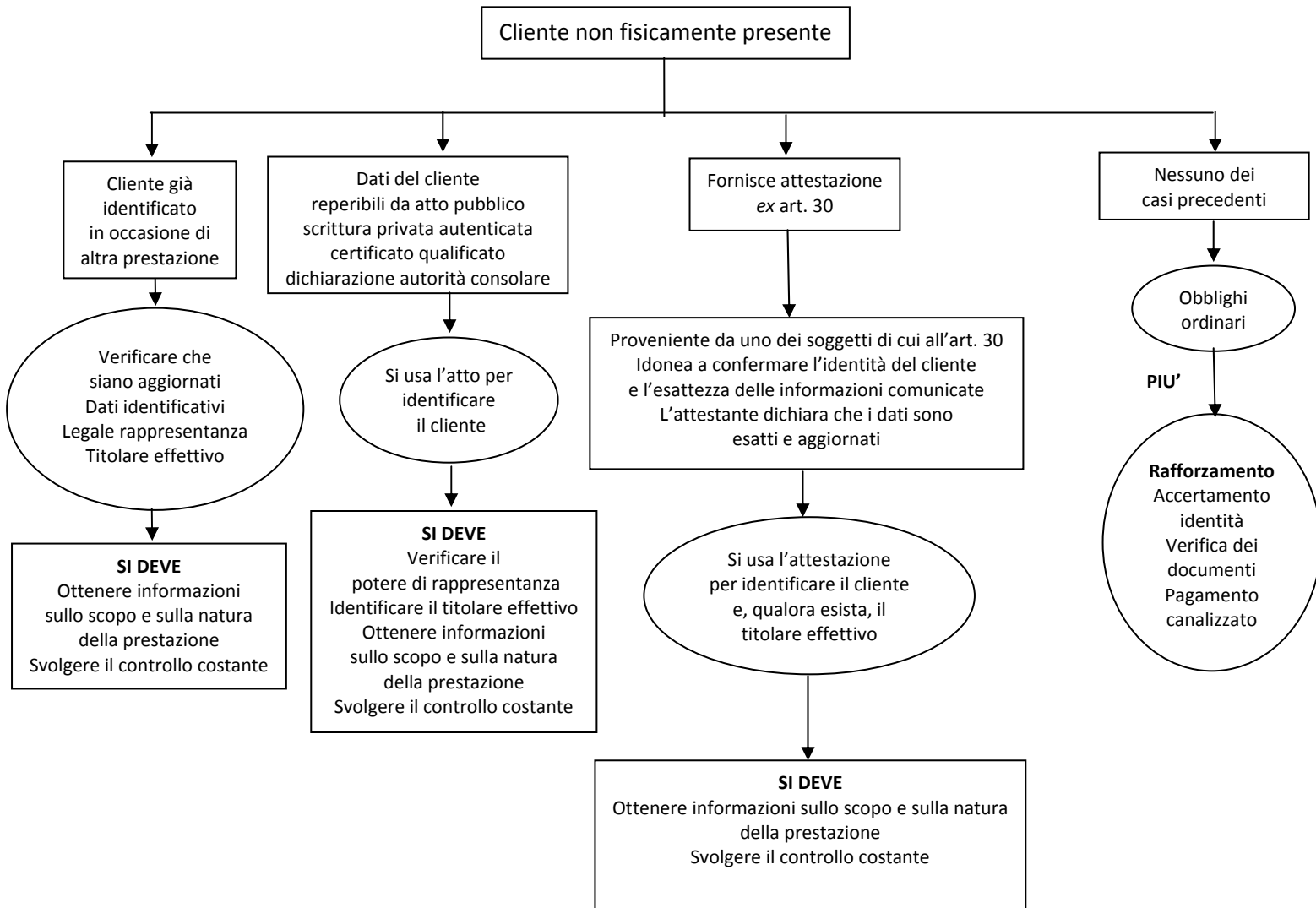



C.3 OBBLIGHI RAFFORZATI

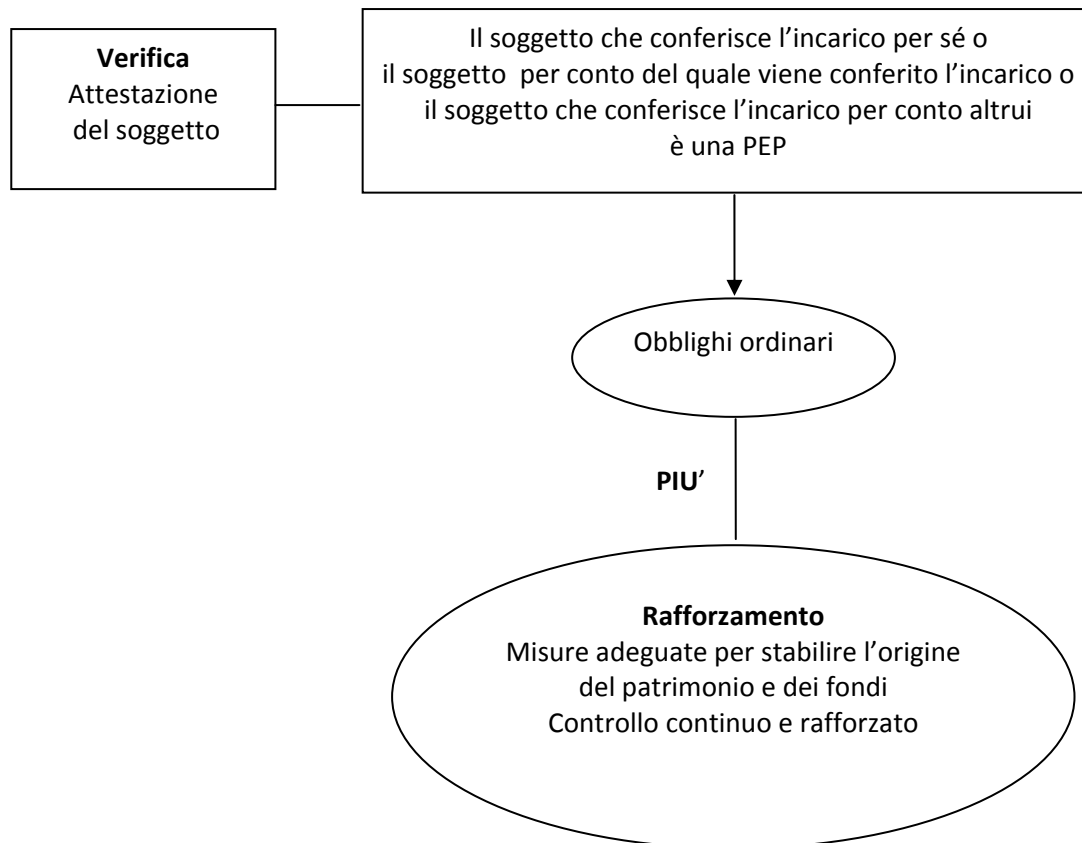



L'identificazione del titolare effettivo

Ai sensi dell'**art. 19**, l'identificazione e la verifica dell'identità del titolare effettivo sono effettuate contestualmente all'identificazione del cliente: *il titolare effettivo deve quindi essere identificato nello stesso momento in cui viene identificato il cliente* e proprio il cliente ha l'obbligo di fornire, in forma scritta e sotto la propria responsabilità (anche penale, ai sensi dell'**art. 55**), tutte le informazioni necessarie e aggiornate delle quali sia a conoscenza ai fini dell'identificazione del titolare effettivo.

Da un punto di vista operativo, dunque, è il cliente che, ai sensi dell'**art. 21**:

- dichiara l'esistenza, eventuale, di un diverso titolare effettivo;
- fornisce al professionista le informazioni necessarie per l'identificazione dello stesso.

Sotto il profilo operativo, dunque, si ritiene che l'identificazione del titolare effettivo debba essere effettuata dal professionista, sulla scorta delle informazioni ricevute dal cliente ovvero mediante l'utilizzo delle altre modalità suggerite dall'**art. 19, comma 1, lett. b)**.

Il MEF ha chiarito che nell'ambito dell'adeguata verifica della clientela riveste carattere fondamentale l'obbligo di identificare l'eventuale titolare effettivo e verificarne l'identità. I professionisti, dal 29 dicembre 2007 (data di entrata in vigore del decreto 231), sono pertanto tenuti a richiedere ai clienti l'esistenza del titolare effettivo e a farsi rilasciare per iscritto dagli stessi le informazioni necessarie e aggiornate³³.

Il decreto correttivo ha modificato la definizione di titolare effettivo di cui all'art. 1, co. 2, lett. u) del d.lgs. n. 231/2007.

In base alla nuova formulazione introdotta, il titolare effettivo è, pertanto, rappresentato:

- 1) dalla persona fisica per conto della quale è realizzata un'operazione o un'attività;
- 2) nel caso di entità giuridica, dalla persona o dalle persone fisiche che in ultima istanza
 - a. possiedono o controllano tale entità
 - b. ne risultano beneficiarisecondo i criteri di cui all'allegato tecnico.

La modifica apportata alla definizione di "titolare effettivo" di cui al citato articolo introduce, accanto al concetto di possesso o controllo proprio delle società, quello di **beneficiario** proprio delle altre entità giuridiche. Sotto questo aspetto, il correttivo semplicemente specifica un elemento che nella previgente normativa trovava indicazione solo nell'allegato tecnico (D.Lgs. 231/2007, Allegato tecnico, art. 2). Tale allegato, che non risulta modificato dal provvedimento correttivo, rappresenta, dunque, lo strumento da utilizzare per l'individuazione del titolare effettivo in presenza di società e di altre entità giuridiche. Secondo l'art. 2 dell'allegato per "titolare effettivo" si intende:

a) in caso di società:

- 1) la persona fisica o le persone fisiche che, in ultima istanza, possiedono o controllino un'entità giuridica, attraverso il possesso o il controllo diretto o indiretto di una percentuale

³³ Risposta ufficiale del MEF, 20 maggio 2010, cit.



sufficiente delle partecipazioni al capitale sociale o dei diritti di voto in seno a tale entità giuridica, anche tramite azioni al portatore, purché non si tratti di una società ammessa alla quotazione su un mercato regolamentato e sottoposta a obblighi di comunicazione conformi alla normativa comunitaria o a standard internazionali equivalenti; tale criterio si ritiene soddisfatto ove la percentuale corrisponda al **25 per cento più uno** di partecipazione al capitale sociale;

- 2) la persona fisica o le persone fisiche che esercitano in altro modo il controllo sulla direzione di un'entità giuridica;
- b) in caso di entità giuridiche quali le fondazioni e di istituti giuridici quali i trust, che amministrano e distribuiscono fondi:
- 1) se i futuri beneficiari sono già stati determinati, la persona fisica o le persone fisiche beneficiarie del **25 per cento** o più del patrimonio di un'entità giuridica;
 - 2) se le persone che beneficiano dell'entità giuridica non sono ancora state determinate, la categoria di persone nel cui interesse principale è istituita o agisce l'entità giuridica;
 - 3) la persona fisica o le persone fisiche che esercitano un controllo sul **25 per cento** o più del patrimonio di un'entità giuridica.

Si precisa che, in riferimento all'individuazione del titolare effettivo nel caso di società, la relazione al Decreto sembra confermare, pur indirettamente, che trovano applicazione le nozioni di controllo contenute nel codice civile e nel testo unico in materia di intermediazione finanziaria³⁴. Il parametro del possesso o controllo del 25% + 1 del capitale sociale deve, dunque, leggersi alla luce di tale nozione, costituendo un criterio residuale laddove non si riscontri la titolarità di una partecipazione superiore al 50% del capitale della società.

Alcune ipotesi

- a) Il cliente persona fisica agisce in proprio e per proprio conto: **non vi sono altri titolari effettivi**.
- b) Il cliente persona fisica agisce per conto di altra persona fisica titolare effettivo: **deve fornire le complete generalità e gli estremi del documento di identificazione del titolare effettivo**.
- c) Il cliente è una società o un ente: **la persona fisica, che rappresenta la società o l'ente, deve fornire le complete generalità dell'eventuale/i titolare/i effettivo/i ovvero della persona fisica o delle persone fisiche che, in ultima istanza, possiedono o controllino l'entità giuridica**.

Resta inteso che, ove il cliente dichiara di non conoscere le generalità del titolare effettivo, il professionista dovrà valutare con attenzione la dichiarazione del cliente ai fini della determinazione del relativo livello di rischio³⁵.

³⁴ "(...) Le Commissioni reputano preferibile agganciare tale definizione alle nozioni di controllo contenute nel codice civile e nel testo unico in materia di intermediazione finanziaria. La proposta si condivide solo in parte, in quanto i concetti di partecipazione rilevante e di influenza dominante si riferiscono solo all'ipotesi di società e non anche di altre entità giuridiche".

³⁵ Si consideri a tal proposito che, ai sensi dell'art. 23, co. 1, del D.lgs. n. 231/2007, il professionista è tenuto:

- ad astenersi dall'eseguire operazioni o prestazioni professionali ovvero porre fine alla prestazione professionale già in essere nonché



Con riferimento a tale casistica si evidenzia:

- che coloro i quali svolgono professionalmente l'attività di amministratore o dirigente di società sono soggetti agli obblighi di adeguata verifica (quindi all'identificazione della società e del titolare effettivo)³⁶. In tal caso, avendo già dovuto provvedere all'identificazione della società e del titolare effettivo, l'amministratore o il dirigente non potrà dichiarare di non conoscere le generalità del titolare effettivo e dovrà fornire i relativi dati al professionista, nel rispetto della procedura prevista dall'art. 30 del D.lgs. n. 231/2007.

Se il cliente è una persona giuridica, un trust o un soggetto giuridico analogo, accanto all'obbligo del cliente di dichiarare il titolare effettivo è specificatamente previsto l'obbligo per il professionista di adottare misure *adeguate e commisurate alla situazione di rischio* per comprendere la struttura di proprietà e di controllo dello stesso cliente.

Il professionista che procede all'identificazione del titolare effettivo ha l'obbligo di analizzare la struttura di proprietà e di controllo del cliente³⁷ sino ad individuare la persona fisica o le persone fisiche che in ultima istanza controllano o possiedono il cliente.

In particolare, ai fini della determinazione della quota di possesso o di controllo, in via indiretta, occorrerà considerare l'intera catena di controllo. Si consideri il seguente esempio:

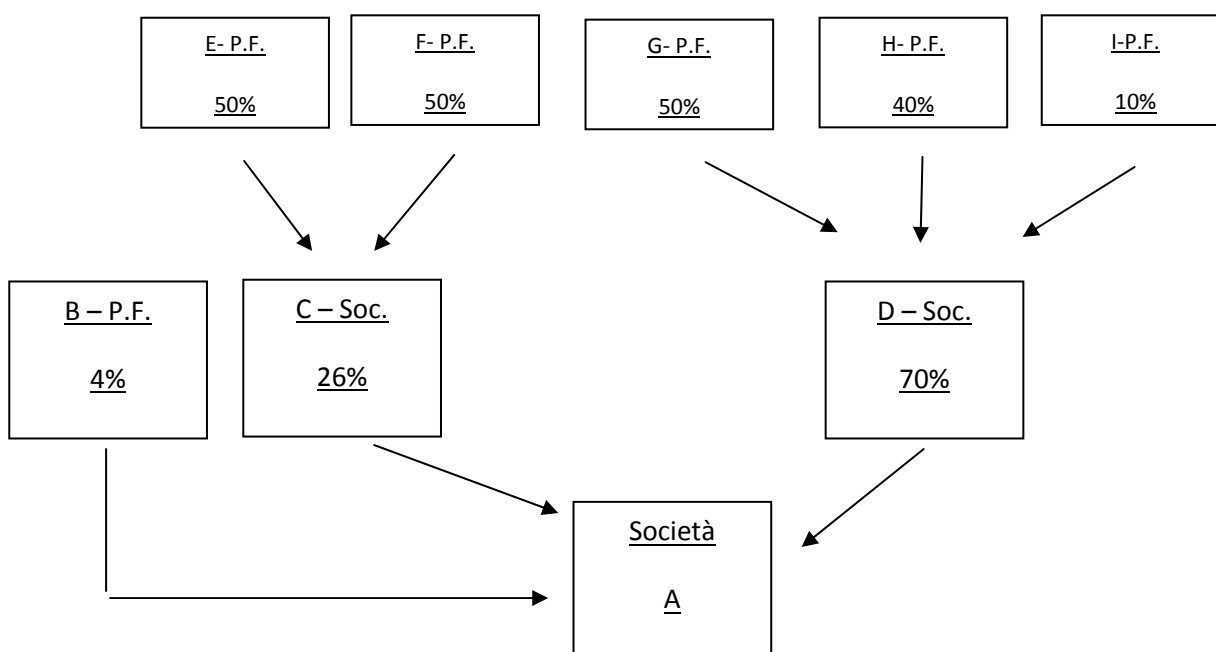

- a valutare l'eventuale segnalazione dell'operazione qualora questi non sia in grado di rispettare gli obblighi di adeguata verifica della clientela stabiliti dall'articolo 18, co. 1, lettere a), b) e c), del sopraindicato decreto.

³⁶ In tal senso si è espresso il MEF nelle risposte fornite al CNDCEC il 12 giugno 2008, prot. 65633.

³⁷ Per l'ipotesi di persone giuridiche, trust e soggetti giuridici analoghi.



* P.F.: persona fisica

* Soc.: Società

Cliente: società A

Soci:

B persona fisica titolare del 5%;

C persona giuridica titolare del 25%;

D persona giuridica titolare del 70%.

Soci di C:

E: persona fisica al 50%;

F: persona fisica al 50%;

Soci di D

G: persona fisica al 50%;

H: persona fisica al 40%

I: persona fisica al 10%

Considerato che D risulta titolare di una quota superiore al 50% del capitale della società A, anche in presenza di un altro soggetto, C, che abbia una partecipazione superiore al 25% del capitale della medesima società, il titolare effettivo dovrà essere ricercato esclusivamente con riferimento a D.

I titolari effettivi sono, in questo caso, G (quota di partecipazione indiretta del 35%) e H (quota di partecipazione indiretta del 28%)

Potrebbe realizzarsi il caso in cui, pur analizzando l'intera catena di controllo, nessuno dei soci persone fisiche detenga una quota di partecipazione, diretta o indiretta, eccedente il 25% più uno del capitale sociale del cliente; situazione per cui non risulterebbe esserci, in base a questo criterio, un titolare effettivo. In questo caso, come per l'ipotesi di individuazione del titolare effettivo sulla base dell'accennato criterio, al momento dell'identificazione del titolare effettivo dovrà essere considerata anche l'esistenza di altri rapporti in base ai quali le persone fisiche esercitano il controllo sulla direzione del cliente (ad esempio: patti parasociali, socio di riferimento in virtù di rapporti familiari tra i partecipanti al capitale sociale, persona fisica che controlla la società che esercita attività di direzione e coordinamento sul cliente).

Potrebbe altresì verificarsi che, per effetto della catena di controllo, il titolare effettivo possieda meno del 25%, ma controlli ugualmente la società.



custodia e amministrazione di valori mobiliari, controllate direttamente o indirettamente da una banca o da un intermediario finanziario, nonché quelle che hanno adottato la forma di società per azioni e che hanno capitale versato di ammontare non inferiore a 240.000 euro), poiché trovano applicazione obblighi semplificati di adeguata verifica della clientela, non è necessario identificare la società fiduciaria cliente, né i titolari effettivi per conto dei quali essa opera³⁸.

Viceversa, nel caso di società fiduciarie diverse da quelle indicate, il professionista è tenuto ad espletare le procedure di identificazione, sia nei confronti della fiduciaria come soggetto diverso dalla persona fisica, sia nei confronti del titolare effettivo per conto del quale essa compie operazioni³⁹.

Il professionista che nel corso della verifica della struttura di proprietà e di controllo del cliente rilevi la presenza di una o più società fiduciarie (diverse da quelle iscritte nell'elenco di cui all'art. 199 t.u.b.), anche a diversi livelli della catena partecipativa, non trovando applicazione per queste ultime gli obblighi semplificati di adeguata verifica, sarà chiamato a chiedere di conoscere, ai fini della complessiva valutazione del cliente e dell'operazione, le complete generalità del/dei fiduciante/i.

Di contro le società fiduciarie dovranno fornire, ai sensi dell'art. 21, tutte le informazioni necessarie per consentire al professionista di poter rispondere⁴⁰. Le notizie e informazioni ricevute dovranno essere custodite nel fascicolo con modalità tali da garantire la riservatezza del negozio fiduciario di cui il professionista è venuto a conoscenza.

Il professionista, in base all'indice di rischio attribuito al cliente e alla sua prudente valutazione, dovrà valutare la modalità da adottare per l'identificazione del titolare effettivo decidendo (alternativamente o cumulativamente):

- i) di far propria la dichiarazione responsabile del cliente;
- ii) di promuovere delle autonome verifiche facendo ricorso a pubblici registri, elenchi, atti o documenti, conoscibili da chiunque.

Da ultimo, si ritiene di dover evidenziare:

- che **l'obbligo di verifica del titolare effettivo opera anche nel caso in cui il cliente sia una persona fisica;**
- che l'obbligo di identificazione del titolare effettivo non opera nei casi previsti all'[art. 25](#).

L'esecuzione da parte di terzi

Appare opportuno, a fini di completezza, un breve cenno alla fattispecie dell'esecuzione da parte di terzi, su cui sono incentrati gli artt. da 29 a 35 del d.lgs. 231/2007.

³⁸ Si ricorda che la concreta operatività della disposizione è subordinata all'emanazione delle disposizioni attuative del d.lgs. 141/2010.

³⁹ Si veda in proposito la circolare emanata da ASSOFIDUCIARIA il 27 dicembre 2007 (COM/2007/057). Nello stesso senso la nota del 9 aprile 2009 prot. 29165 del Ministero dell'Economia e delle Finanze (MEF).

⁴⁰ Nota MEF 9 aprile 2009, prot. 29165.



Nell'ottica di evitare una duplicazione delle procedure, tali norme consentono al professionista (e agli altri soggetti destinatari del decreto) di avvalersi dell'adeguata verifica già effettuata da terzi, fermo restando che la responsabilità per l'assolvimento dei relativi obblighi continua a permanere su colui che a tale modalità ha fatto ricorso.

Modalità di esecuzione

L'art. 30, parzialmente modificato dal decreto correttivo, contiene un principio di fondamentale importanza, in virtù del quale l'obbligo di adeguata verifica della clientela può considerarsi assolto **anche in assenza del cliente** ove venga fornita *idonea attestazione* da parte di uno dei seguenti soggetti:

- a. intermediari di cui all'art. 11, comma 1 (intermediari finanziari e altri soggetti esercenti attività finanziaria), **nonché le loro succursali insediate in Stati extracomunitari che applicano misure equivalenti a quelle della direttiva;**
- b. enti creditizi ed enti finanziari di Stati membri dell'Unione europea, così come definiti nell'art. 3, par. 1 e par. 2 lett. b), c), e d), della direttiva;
- c. banche aventi sede legale e amministrativa **in Stati extracomunitari che applicano misure equivalenti a quelle della direttiva;**
- d. professionisti di cui agli articoli 12, comma 1 e **13, comma 1, lettera b)**⁴¹, nei confronti di altri professionisti.

I soggetti elencati devono avere già identificato il cliente in virtù dell'esistenza di un rapporto continuativo ovvero del conferimento di un incarico per lo svolgimento di una prestazione professionale.

Requisiti dell'attestazione

L'attestazione rilasciata dai "terzi" deve possedere le caratteristiche elencate dall'art. 30.

In particolare, essa deve **"confermare l'identità tra il soggetto che deve essere identificato e il soggetto titolare del conto o del rapporto instaurato presso l'intermediario o il professionista attestante, nonché l'esattezza delle informazioni comunicate a distanza"**.

La norma precisa inoltre che l'attestazione può consistere:

- in un bonifico eseguito a valere sul conto per il quale il cliente è stato identificato di persona, che contenga un codice rilasciato al cliente dall'intermediario che deve procedere all'identificazione;
- **nell'invio, per mezzo di sistemi informatici, dei dati identificativi del cliente da parte dell'intermediario che abbia provveduto all'identificazione mediante contatto diretto.**

In quest'ultima ipotesi, introdotta dal decreto correttivo, per il professionista la novità si traduce nella possibilità di effettuare l'identificazione, in assenza del cliente, basandosi sui dati inviati, a mezzo di strumenti informatici (ad es. mediante una e-mail), da parte di un intermediario che abbia acquisito i dati necessari in seguito a contatto diretto con il cliente medesimo.

Come già accennato, ove lo strumento informatico utilizzato sia una e-mail, ragioni di opportunità inducono a consigliare che l'invio dei dati identificativi del cliente avvenga a mezzo posta elettronica certificata.

La nuova previsione, come spiegato dalla Relazione, è finalizzata a semplificare gli adempimenti, ad agevolare la cooperazione tra gli intermediari e a ridurre i costi.

Infine l'attestazione:

⁴¹ Il decreto correttivo ha aggiunto i revisori contabili iscritti nel relativo registro all'elenco dei soggetti la cui attestazione è idonea – ai sensi dell'art. 30 – al corretto assolvimento degli obblighi di adeguata verifica della clientela.



- non può mai essere rilasciata da soggetti che non hanno insediamenti fisici in alcun paese;
- può essere rilasciata in forme e modalità ulteriori, in considerazione dell'evolversi delle tecniche di comunicazione a distanza, purché ciò sia previsto dalle autorità di vigilanza di settore.

Attenzione: nel caso in cui sorgano in qualunque momento dubbi sull'identità del cliente, il professionista dovrà compiere una nuova identificazione che dia certezza sull'identità dello stesso.

Requisiti e obblighi dei "terzi"

I requisiti (art. 32)

Affinché l'obbligo di adeguata verifica della clientela possa considerarsi regolarmente assolto da parte di terzi, occorre che questi ultimi:

- a. siano soggetti a registrazione professionale obbligatoria riconosciuta dalla legge;
- b. applichino misure di verifica della clientela e obblighi di conservazione equivalenti a quelli previsti dalla direttiva 2005/60/Ce e siano soggetti alla sorveglianza intesa a garantire il rispetto della direttiva stessa.

Ove i soggetti "terzi" siano situati in uno Stato extracomunitario, ai fini del regolare assolvimento dell'obbligo è necessario che quest'ultimo imponga obblighi equivalenti a quelli previsti dal d.lgs. 231/2007.

Gli obblighi (art. 34)

In relazione al cliente che è **stato presentato** al professionista che ricorre all'esecuzione da parte di terzi, questi ultimi devono:

- mettere immediatamente a disposizione del professionista le informazioni relative all'assolvimento dell'obbligo di adeguata verifica;
- ove richiesto, trasmettere senza ritardo le copie dei dati identificativi e di qualsiasi altro documento relativo all'identità del cliente o del titolare effettivo.



PARTE TERZA

VERIFICA DELLA CLIENTELA SECONDO L'APPROCCIO BASATO SUL RISCHIO

L'obbligo

L'obbligo di adeguata verifica deve essere assolto commisurandolo al rischio associato al tipo di cliente acquisito e di prestazione professionale, operazione, prodotto o transazione di cui si tratta. A tal fine l'**art. 20** detta una serie di criteri generali per la valutazione del rischio di riciclaggio o di finanziamento del terrorismo. In relazione al cliente, per il professionista rilevano i seguenti elementi:

1. natura giuridica;
2. prevalente attività svolta;
3. comportamento tenuto al momento del compimento dell'operazione o dell'instaurazione della prestazione professionale;
4. area geografica di residenza o sede del cliente o della controparte;

mentre, con riferimento all'operazione o alla prestazione professionale, sono oggetto di valutazione:

1. tipologia;
2. modalità di svolgimento;
3. ammontare;
4. frequenza (delle operazioni) e durata (della prestazione professionale);
5. ragionevolezza in rapporto all'attività svolta dal cliente;
6. area geografica di destinazione del prodotto/oggetto (dell'operazione).

Degli elencati criteri generali il professionista deve servirsi per associare a ciascun cliente un determinato rischio di riciclaggio o di finanziamento del terrorismo.

La valutazione del rischio deve essere effettuata anche nei confronti della clientela già acquisita; nel prevedere l'applicazione degli obblighi di adeguata verifica della clientela nei confronti di tutti i nuovi clienti, infatti, l'**art. 22** ne stabilisce l'estensione anche alla clientela già acquisita, previa valutazione del rischio presente.

Obbligo di astensione

Strettamente correlato alla valutazione del rischio è l'obbligo di astensione sancito dal primo comma dell'art. 23, in virtù del quale il professionista che non è in grado di rispettare il contenuto dell'obbligo di adeguata verifica della clientela deve astenersi dall'eseguire la prestazione professionale, ovvero deve porre fine alle eventuali prestazioni professionali già in corso, valutando l'opportunità di effettuare la segnalazione del soggetto interessato alla UIF.

Il decreto correttivo ha modificato il secondo comma dell'art. 23 al fine di chiarire meglio la connessione tra obbligo di astensione dall'operazione, potere di sospensione dell'operazione stessa da parte della UIF e obbligo di segnalazione sospetta.

La norma riformulata stabilisce che "prima di effettuare la segnalazione di operazione sospetta alla UIF ai sensi dell'articolo 41 e al fine di consentire l'eventuale esercizio del potere di sospensione di cui all'articolo 6, comma 7, lettera c), gli enti e le persone soggetti al presente decreto si astengono dall'eseguire le operazioni per le quali sospettano vi sia una relazione con il riciclaggio o con il finanziamento del terrorismo".



Modificato è anche il terzo comma dell'art. 23, la cui precedente formulazione - come si legge nella Relazione illustrativa - creava difficoltà applicative in quanto, nelle ipotesi in cui sussiste un obbligo di legge a dare corso all'operazione, non risultava chiaro quale tra i due obblighi (astensione e obbligo di dar corso all'operazione) prevalesse.

Con la modifica viene specificato che nei seguenti casi:

- obbligo di legge di ricevere l'atto
- esecuzione dell'operazione per sua natura non rinviabile
- astensione di ostacolo alle indagini

permane l'obbligo di immediata segnalazione di operazione sospetta ai sensi dell'art. 41.

Tempi di esecuzione

Per la clientela già acquisita alla data di entrata in vigore del D.Lgs. 231/2007 (29 dicembre 2007), gli obblighi di adeguata verifica - e di conseguenza anche l'approccio basato sul rischio - devono applicarsi "al primo contatto utile, fatta salva la valutazione del rischio presente"⁴².

É in ogni caso opportuno che il professionista proceda tempestivamente ad una prima valutazione generale, tale da porre in evidenza tutte quelle situazioni che, stante il livello di rischio maggiormente elevato, richiedono maggiore attenzione. In relazione a queste ultime, infatti, si renderà opportuna l'immediata integrazione dei dati richiesti ai fini dell'adempimento dell'obbligo di adeguata verifica.

La procedura

La norma non detta una procedura uniforme per tutti i professionisti e, del resto, l'individuazione di una modalità standard di esecuzione dell'obbligo in oggetto risulterebbe tutt'altro che agevole. L'approccio basato sul rischio si fonda, infatti, proprio sulla necessità di "personalizzare" il comportamento nei confronti del cliente, graduando il livello di guardia in relazione alla pericolosità che i predetti indici consentono di determinare. In pratica, attraverso tale approccio, é possibile effettuare una selezione a monte delle situazioni che meritano maggiore attenzione rispetto a quelle poco significative, articolando in modo consequenziale i relativi adempimenti.

Ciò nonostante, la legge richiede al professionista una vera e propria attività di *screening* della clientela, in base alle regole generali, soggettive e oggettive, contenute nel decreto.

Per questo motivo si rende necessaria l'adozione di una procedura tale da associare a ciascun cliente, sulla scorta dei parametri previsti, un determinato livello di rischio.

La procedura che si va ad esporre consente di convertire i dati già in possesso del professionista (tipo di prestazione professionale, natura giuridica del cliente, ecc.) in termini di maggiore/minore grado di rischio di riciclaggio o finanziamento del terrorismo. Tutto questo senza dimenticare che l'obbligo di adeguata verifica non è unitario e uniforme, ma va adeguato a seconda della specifica fattispecie singolarmente considerata.

Questi gli *step* della procedura:

1. si considerano gli elementi connessi al cliente (natura giuridica, prevalente attività svolta, comportamento tenuto all'atto del compimento dell'operazione) e si associa a ciascuno di essi un

⁴² Sul punto si rinvia a quanto già detto in merito ai tempi di esecuzione dell'obbligo di adeguata verifica della clientela.



- determinato punteggio in termini di minore/maggiore rischiosità. Da questa prima tabella dovrà emergere un punteggio complessivo, che indicherà il livello di rischio connesso al cliente;
2. si considerano gli elementi relativi all'operazione (tipologia, modalità di svolgimento, ammontare, frequenza, durata, ragionevolezza, area geografica di destinazione) e si assegna a ciascuno di tali elementi un determinato punteggio in termini di minore/maggiore rischiosità. Da questa seconda tabella dovrà emergere un punteggio complessivo, che indicherà il livello di rischio connesso all'operazione;
 3. dalla valutazione congiunta dei due punteggi così ottenuti dovrà emergere un unico indice, espressione del rischio di riciclaggio o finanziamento del terrorismo ex art. 20 d.lgs. 231/2007;
 4. l'indice unico, espressione del rischio di riciclaggio o finanziamento al terrorismo, dovrà essere aggiornato nel corso del rapporto. A riguardo si dovrà procedere mediante un approccio dinamico come segue:
 - a. in merito agli aspetti connessi al cliente il punteggio dovrà modificarsi in relazione alla evoluzione dello stesso (es.: trasformazione della struttura giuridica, modifica della attività prevalente, diversificazione dell'atteggiamento nei confronti del professionista, trasferimento della residenza);
 - b. circa gli aspetti connessi all'operazione è invece da ritenersi che ogni operazione successiva compiuta dal cliente dovrà essere oggetto di specifica nuova valutazione, il che porterà alla esclusione dal "livello di rischio connesso all'operazione" della operazione precedentemente valutata.

Da rilevare, tuttavia, che le "carte di lavoro" dovranno lasciare traccia dell'evoluzione della valutazione del rischio, onde evidenziare che l'analisi è stata correttamente compiuta in modo costante dal professionista, tenendo conto di quell'approccio dinamico richiesto dal D.Lgs 231/07⁴³.

A. Aspetti connessi al cliente

A. Aspetti connessi al cliente	Livello di rischio
a.1. Natura giuridica	
Ditta individuale	
Associazione professionale	
Società di persone	
Società di capitali	
Trust	
Società fiduciaria	
Altro	
Totale a.1.	

⁴³ In tal senso vd. art. 18, comma 1, lett. d); art. 19, comma 1, lett. c); art. 21, comma 1).



a.2. Prevalente attività svolta⁴⁴	
Operazioni "normali"	
Operazioni di particolare rilevanza	
Operazioni "anomale"	
Totale a.2.	
a.3. Comportamento tenuto al momento dell'operazione	
Nella norma (cliente collaborativo/trasparente)	
Fuori della norma (cliente reticente/poco trasparente)	
Totale a.3.	
a.4. Area geografica di residenza	
Italia	
Paesi UE	
Paesi extra UE	
Territori off shore	
Totale a.4.	
TOTALE PUNTEGGIO (A)	

Nota al punto a.1.

Alla complessità crescente della struttura organizzativa del cliente individuata nel modello corrisponde un crescente livello di rischio di riciclaggio.

Nota al punto a.2.

L'attività svolta deve essere valutata in base ad elementi quali i mezzi impiegati, le modalità di svolgimento e la destinazione dei risultati.

Secondo le indicazioni fornite nella R.B.A.-Guidance for Accountants del G.A.F.I. possono, in tal senso, indicare un rischio di riciclaggio più elevato del normale le seguenti circostanze:

- effettuazione di transazioni o utilizzo di strutture non coerenti con il profilo dell'impresa del cliente (p.e. numero dei dipendenti rispetto alle dimensioni e natura della società, etc.)
- clienti operanti in settori ad alto rischio di riciclaggio o che effettuano operazioni ad elevato rischio di riciclaggio (società che effettuano un alto livello di transazioni in contanti ovvero che investono in immobili a prezzi minori/maggiori rispetto alla norma, o che effettuano pagamenti internazionali senza giustificazione economica, etc.).

Nota al punto a.3.

Secondo le indicazioni fornite nella R.B.A.- Guidance for Accountants del G.A.F.I. ai fini della valutazione della trasparenza del cliente si potranno, ad esempio, valutare i seguenti comportamenti:

- Mancanza della presenza fisica del cliente nella fase iniziale del rapporto e perdurante mancanza di contatti (diretti) con il cliente, nei casi in cui si ritengono normali;
- Frequente modificazione della struttura legale del cliente (modificazione della denominazione, trasferimenti di partecipazioni, .etc.);
- Ingiustificata complessità della struttura del cliente
- Difficoltà nell'individuazione del titolare effettivo;
- Cambiamenti ingiustificati nella titolarità.

Nota al punto a.4

Con riferimento ai Paesi Extra UE, si segnala quanto segue:

⁴⁴ Si precisa che per operazioni "normali" si intendono tutte quelle connesse all'attività abitualmente svolta dal cliente. Resta inteso che anche operazioni apparentemente "normali" potrebbero risultare anomale ove, ad esempio, l'importo dell'investimento ad esse correlato sia particolarmente elevato rispetto alle dimensioni economiche e finanziarie del cliente e l'operazione venga finanziata con mezzi provenienti da fonti non abituali. In tal caso, infatti, l'operazione, pur configurandosi "normale", di fatto perderebbe tale caratteristica in ragione delle dimensioni dell'investimento e delle relative modalità di finanziamento.



Ai fini della valutazione di un alto rischio si potrà, ad esempio, considerare, conformemente a quanto previsto dal GAFI, se il Paese di residenza sia o meno:

- soggetto a sanzioni o embarghi o misure analoghe stabilite dall'O.N.U. o altri organismi internazionali;
- identificato da fonti accreditate (F.A.T.F.-G.A.F.I., I.M.F., Egmont Group of Financial Intelligence Units, etc.) come Paese che:
 - non ha adottato un'appropriata legislazione in materia di antiriciclaggio e contrasto al finanziamento del terrorismo,
 - finanzia o sostiene attività terroristiche ovvero coopera con organizzazioni terroristiche,
 - presenta livelli significativi di corruzione e di altre attività criminose.

Ai fini della valutazione di un basso rischio si potrà, ad esempio, verificare se il cliente risieda in uno dei Paesi individuati, ai sensi dell'art. 25, comma 2, dal D.m. Economia e finanze del 12 agosto 2008 (Stati extra UE che impongono obblighi equivalenti a quelli previsti dalla direttiva e prevedono il controllo del rispetto di tali obblighi).

1. Argentina;
2. Australia;
3. Brasile;
4. Canada;
5. Giappone;
6. Hong Kong;
7. Messico;
8. Nuova Zelanda;
9. Federazione Russa;
10. Singapore;
11. Stati Uniti d'America;
12. Repubblica del Sudafrica;
13. Svizzera.

Si evidenzia, infine, che qualora il cliente residente in uno dei sopraindicati Paesi sia un ente creditizio o finanziario si applicheranno gli obblighi semplificati (art. 25,co. 2).

B. Aspetti connessi all'operazione⁴⁵

B. Aspetti connessi all'operazione	Livello di rischio
<i>b.1. Tipologia</i> ⁴⁶	
Ordinaria	
Straordinaria	
<i>b.2. Modalità di svolgimento</i>	
Con banche	
Tra soggetti privati	
<i>b.3. Ammontare</i> ⁴⁷	
Basso	
Medio	
Alto	
<i>b.4. Frequenza e durata</i>	

⁴⁵ Con riferimento alle prestazioni professionali aventi ad oggetto la **revisione legale dei conti** e la **tenuta della contabilità**, appare chiaro che la tabella di cui alla lettera B non deve essere compilata, attesa la tipologia dei dati richiesti nella stessa. Ne consegue che in relazione a dette prestazioni dovranno considerarsi esclusivamente gli elementi connessi al cliente (tabella A) e il punteggio che indica il relativo livello di rischio (sul punto si veda anche la nota n. 51).

⁴⁶ In analogia con quanto precisato nella nota precedente, anche l'ordinarietà (o, al contrario, la straordinarietà) dell'operazione deve essere considerata in relazione all'attività abituale del cliente, avuto riguardo alla tipologia e alle dimensioni della stessa.

⁴⁷ In ogni caso è opportuno evidenziare che alle operazioni effettuate in tutto o in parte mediante l'impiego di denaro contante deve essere sempre attribuito un punteggio più elevato.



Occasionale	
Poco frequente	
Frequente	
b.5. Ragionevolezza	
Congrua	
Non congrua	
b.6. Area geografica di destinazione	
Italia	
Paesi UE	
Paesi extra UE	
Territori off shore	
TOTALE PUNTEGGIO (B)	

Nota al punto b.5.

La coerenza dell'operazione deve essere valutata a seconda delle caratteristiche soggettive del cliente.

Nota al punto b.6

Vd. nota al punto a.4.

Valutazione finale del rischio di riciclaggio/finanziamento del terrorismo

C. Rischio totale di riciclaggio/finanziamento del terrorismo	
Totale punteggio A	
Totale punteggio B	
TOTALE COMPLESSIVO (C)	

Legenda dei punteggi parziali e del punteggio totale per la determinazione del rischio di riciclaggio:

A. Aspetti connessi al cliente

	Minimo	Massimo
1	1	5
2	1	5
3	1	5
4	1	5
Totale A	4	20

Rischio legato al cliente:

basso da 4 a 12

medio da 13 a 16

alto da 17 a 20

B. Aspetti connessi all'operazione

	Minimo	Massimo
1	1	5
2	1	5
3	1	5
4	1	5



5	1	5
6	1	5
Totale B	6	30

Rischio legato all'operazione:

basso da 6 a 18
medio da 19 a 24
alto da 25 a 30

Valutazione finale (A+B)⁴⁸

Totale (A+B) 10 50

**Rischio di riciclaggio/finanziamento del
terrorismo:**

basso da 10 a 30
medio da 31 a 40
alto da 41 a 50

RISCHIO DI RICICLAGGIO/FINANZIAMENTO DEL TERRORISMO	COMPORAMENTO DEL PROFESSIONISTA
BASSO (da 10 a 30)	<p>Il professionista deve assolvere l'obbligo di adeguata verifica secondo modalità ordinarie (ovvero semplificate se ne ricorrono i presupposti) ed esercitare un controllo costante con periodicità da definirsi caso per caso a seconda delle caratteristiche del cliente e della prestazione professionale.</p> <p>Ad esempio, nel caso di rischio molto basso il professionista potrebbe decidere di effettuare l'aggiornamento del controllo solo al verificarsi di eventi modificativi della situazione originariamente comunicata (a tal fine risponde l'esigenza di richiedere al cliente un impegno scritto a comunicare le eventuali variazioni dei dati inizialmente dichiarati, di cui alla parte quinta del documento).</p> <p>Nell'ambito del controllo costante il professionista deve:</p> <p>✓ analizzare le transazioni concluse durante tutta la durata del rapporto,</p>

⁴⁸ Nei casi descritti alla nota n. 48, i punteggi di riferimento ai fini della valutazione complessiva dovranno essere i seguenti:
rischio di riciclaggio/finanziamento del terrorismo

- basso (da 4 a 12)
- medio (da 13 a 16)
- alto (da 17 a 20)



	<p>✓ verificare che tali transazioni siano compatibili con la conoscenza che ha del proprio cliente, delle sue attività commerciali e del suo profilo di rischio, avendo riguardo, se necessario, all'origine dei fondi,</p> <p>✓ aggiornare i documenti, dati o informazioni detenute.</p> <p>Ove ricorrano i presupposti per l'assolvimento degli obblighi di adeguata verifica con modalità semplificate il professionista è esonerato dall'effettuare il controllo costante.</p>
MEDIO (da 31 a 40)	<p>Il professionista deve assolvere l'obbligo di adeguata verifica <u>secondo modalità ordinarie</u> e in particolare deve esercitare un <u>controllo costante</u>, con periodicità prefissata e in ogni caso sempre più ravvicinata in caso di clienti i cui dati siano soggetti a variazioni frequenti.</p> <p>Nell'ambito del controllo costante il professionista deve:</p> <p>✓ analizzare le transazioni concluse durante tutta la durata del rapporto,</p> <p>✓ verificare che tali transazioni siano compatibili con la conoscenza che ha del proprio cliente, delle sue attività commerciali e del suo profilo di rischio, avendo riguardo, se necessario, all'origine dei fondi,</p> <p>✓ aggiornare i documenti, dati o informazioni detenute.</p>
ALTO (da 41 a 50)	<p>Il professionista deve assolvere l'obbligo di adeguata verifica <u>secondo modalità rafforzate</u> e in particolare deve esercitare un <u>controllo costante continuo e rafforzato (controlli più rigorosi e frequenti)</u>.</p> <p>Nell'ambito del controllo costante il professionista deve:</p> <p>- analizzare le transazioni concluse durante tutta la durata del rapporto,</p> <p>- verificare che tali transazioni siano compatibili con la conoscenza che ha del proprio cliente, delle sue attività commerciali e del suo profilo di rischio, avendo riguardo, se necessario, all'origine dei fondi,</p> <p>- aggiornare i documenti, dati o informazioni detenute.</p>



PARTE QUARTA

TRASCRIZIONE DEI DATI RACCOLTI E ISTITUZIONE FASCICOLO CLIENTE

L'obbligo

L'**art. 36** pone in capo ai professionisti e ai revisori contabili l'obbligo di conservare i documenti e registrare le informazioni acquisite adempiendo agli obblighi di adeguata verifica della clientela, affinché possano essere utilizzati per qualsiasi indagine su eventuali operazioni di riciclaggio o di finanziamento del terrorismo o per corrispondenti analisi effettuate dalla UIF o da altra Autorità competente. In particolare i professionisti:

- per quanto riguarda l'adeguata verifica del cliente, conservano la copia o i riferimenti dei documenti richiesti, per un periodo di **dieci anni** dalla fine della prestazione professionale;
- per quanto riguarda le operazioni e le prestazioni professionali, conservano le scritture e le registrazioni, consistenti nei documenti originali o nelle copie aventi analoga efficacia probatoria nei procedimenti giudiziari, per un periodo di **dieci anni** dall'esecuzione dell'operazione o dalla cessazione della prestazione professionale.

La documentazione nonché gli ulteriori dati e informazioni sono conservati nel fascicolo relativo a ciascun cliente.

La procedura

Di seguito si forniscono alcune indicazioni in merito al contenuto del fascicolo della clientela che, in linea di massima, dovrà contenere:

- fotocopia documento di riconoscimento valido alla data dell'identificazione (obbligatoria per le persone fisiche). Il documento va aggiornato immediatamente in caso di variazioni sostanziali come, ad es., un decreto di variazione del cognome o del nome. Sono considerati validi: la carta d'identità; il passaporto; la patente di guida; la patente nautica; il libretto di pensione; il patentino di abilitazione alla conduzione di impianti termici; il porto d'armi; le tessere di riconoscimento purché munite di fotografia e di timbro; il permesso di soggiorno
- fotocopia codice fiscale
- fotocopia partita iva (per i titolari di partita iva)
- visura camerale (consigliata per le ditte individuali, obbligatoria per i soggetti diversi da persona fisica per verificare il soggetto o i soggetti che hanno il potere di rappresentanza)
- verbale CdA di nomina
- scheda per l'adeguata verifica della clientela



- dichiarazione rilasciata dal cliente ai sensi dell'art. 21 d.lgs. n. 231/2007 (il cliente deve dichiarare al professionista se agisce per proprio conto o per conto di altri soggetti. In questo caso dovrà fornire le generalità e gli estremi del documento di riconoscimento del/dei titolare/i effettivo/i dell'operazione)
- documentazione in base alla quale si è verificata la possibilità di applicare obblighi semplificati di adeguata verifica o, al contrario, la necessità di ricorrere alla procedura rafforzata
- eventuale attestazione ex art. 30 (rilasciata al professionista da uno dei soggetti elencati dalla norma nel caso di assenza fisica del cliente, c.d. identificazione a distanza)
- copia del mandato professionale (in caso di conferimento verbale dell'incarico, è consigliabile l'accettazione scritta per individuare la data d'inizio e l'oggetto della prestazione professionale)
- dichiarazione da parte del cliente sul titolare effettivo dell'operazione (ai sensi dell'art. 19 il professionista deve identificare e verificare l'identità del cliente e del titolare effettivo dell'operazione; ai sensi dell'art.21 il cliente deve dichiarare al professionista i dati del soggetto titolare dell'operazione)
- eventuale ulteriore documentazione richiesta dal professionista per individuare il titolare effettivo
- dichiarazione da parte del cliente sullo scopo e sull'oggetto dell'attività o dell'operazione per la quale è chiesta la prestazione professionale
- se necessario, dichiarazione da parte del cliente sui mezzi economici e finanziari per attuare l'operazione o istaurare l'attività e, nel caso di una non adeguata copertura finanziaria, la provenienza dei capitali necessari
- documenti delle prestazioni professionali svolte
- eventuali brevi appunti sulla ragionevolezza dell'operazione rispetto all'attività svolta dal cliente, e su comportamenti anomali del cliente
- documentazione relativa alla cessazione della prestazione professionale o dell'operazione (lettera di revoca del mandato o di rinuncia all'incarico, cessazione partita iva, ecc.)
- eventuale risultato della verifica in merito all'inserimento del cliente nella c.d. "black list" (eventuale iscrizione del cliente nelle liste del terrorismo o di contrasto a programmi di proliferazione di armi di distruzione di massa tenute dall'ONU, UE, OFAC e nelle altre liste internazionali. Eventuale documentazione attestante la qualifica di P.E.P. del cliente. Eventuale risultato delle ricerche effettuate su banche dati mondiali)
- eventuale documentazione, preferibilmente firmata dal cliente, comprovante lo svolgimento di attività di consulenza pre-contezioso

ogni altro documento o annotazione che il professionista ritenga opportuno conservare ai fini della normativa antiriciclaggio (ad es., brevi considerazioni sulle motivazioni di una mancata segnalazione)



Il fascicolo del cliente deve essere istituito al momento del conferimento dell'incarico professionale o dello svolgimento dell'operazione, deve essere aggiornato al primo contatto utile⁴⁹ e presentato su richiesta degli organi di controllo.

Il fascicolo della clientela va conservato per dieci anni dalla conclusione dell'operazione o dalla fine della prestazione professionale continuativa.

Il fascicolo informatico

Dal disposto dell'art. 16, comma 12, del d.l. 29 novembre 2008 n. 185⁵⁰, nel quale viene asserita la validità legale ai fini civilistici dei documenti informatici, sembrerebbe desumersi che il fascicolo della clientela possa essere tenuto anche secondo modalità informatiche, ad es. mediante cartelle informatiche intestate a ciascun cliente nelle quali dovranno essere archiviati tutti i documenti. Resta inteso che se il documento è già informatizzato non sarà necessaria alcuna ulteriore operazione, mentre se è in forma cartacea allora bisognerà procedere alla sua scannerizzazione.

È altrettanto evidente che se il documento conservato mediante modalità informatiche deve avere validità probatoria ai fini dei procedimenti giudiziari, il professionista dovrà procedere all'apposizione della **firma digitale** e, ove sia necessaria la data certa, anche della **marca temporale**.

Ad es., la copia scannerizzata del documento d'identità o del codice fiscale può essere archiviata anche senza l'apposizione della firma digitale, mentre un contratto, un mandato o qualsiasi altro documento al quale si voglia conferire validità probatoria ai fini giudiziari dovranno essere archiviati solo dopo l'apposizione della firma digitale.

Infine, si ricorda che i fascicoli della clientela - cartacei o informatici - vanno conservati nel rispetto della normativa sulla protezione e conservazione dei dati personali.

L'orientamento della Commissione CNDCEC "Normativa ed adempimenti tecnologici studi professionali" in materia di informatizzazione del fascicolo della clientela

Ai fini dell'applicazione della procedura di dematerializzazione del fascicolo della clientela è necessario che vengano rispettati gli adempimenti previsti in materia, con particolare riguardo a **CNIPA, MEF e Tesoro**, soprattutto per quanto concerne *software, hardware e smart card*.

È comunque necessario verificare che l'applicazione prescelta abbia certe caratteristiche previste dalla legge.

Il fascicolo antiriciclaggio può essere considerato un documento da presentare alla Pubblica Amministrazione e pertanto rientra nella casistica dei documenti che si possono dematerializzare. Va inoltre sottolineato che anche nel

⁴⁹ Sul punto si rinvia a quanto detto nella parte seconda di questo documento al paragrafo "Tempi di esecuzione".

⁵⁰ Convertito, con modificazioni, dalla l. 28 gennaio 2009, n. 2.



processo civile il fascicolo è informatico, come previsto dall'art. 12 del DPR 123/2001.

Pertanto è ammessa l'archiviazione del fascicolo della clientela ai fini della normativa antiriciclaggio, in formato che garantisca le specifiche richieste dalla normativa sulla dematerializzazione e il rispetto delle procedure per la memorizzazione, archiviazione e conservazione del fascicolo.

Così come evidenziato anche dalla risoluzione A.E. n.158/E del 15.06.09, inoltre, a seguito della memorizzazione, dovranno essere consentite le funzioni di ricerca e di estrazione delle informazioni dagli archivi informatici in relazione al cognome, al nome, alla denominazione, al codice fiscale, alla partita Iva, alla data o associazioni logiche di questi ultimi.



PARTE QUINTA

CONTROLLO COSTANTE SUL CLIENTE

L'obbligo

Ai sensi dell'**art. 18, comma 1, lett. d)**, è obbligo del professionista svolgere un controllo costante nel corso della prestazione professionale. Detto controllo, come specificato dal successivo **art. 19, comma 1, lett. c)**, deve essere attuato analizzando tutte le transazioni concluse durante la durata del rapporto e verificandone la compatibilità con la conoscenza che l'ente o la persona tenuta all'identificazione hanno del proprio cliente, delle sue attività commerciali e del suo profilo di rischio, avendo riguardo, se necessario, all'origine dei fondi e tenendo aggiornati i documenti, i dati o le informazioni detenute.

La procedura

Ai fini del corretto espletamento dell'obbligo di controllo costante, é preliminarmente consigliato il monitoraggio dei seguenti elementi:

- 1) dati identificativi – natura giuridica
- 2) attività svolta – prodotti/servizi commercializzati – aree di destinazione
- 3) area geografica di residenza o sede del cliente con particolare attenzione ai paradisi fiscali
- 4) titolare effettivo
- 5) area geografica di residenza o sede delle principali controparti
- 6) tipologia delle prestazioni richieste nel corso del rapporto
- 7) modalità di svolgimento delle operazioni oggetto della prestazione
- 8) presenza di uno o più indicatori di anomalia⁵¹
- 9) frequenza delle operazioni in contante, anche se non in violazione dei limiti di cui all'articolo 49⁵²
- 10) frazionamento delle operazioni ai sensi dell' art. 1 comma 2 lettera m)
- 11) frequenza con cui viene richiesta la prestazione
- 12) ricorrenza, storicità o ciclicità delle operazioni
- 13) comportamento tenuto in occasione dello svolgimento delle diverse prestazioni nel corso del rapporto

⁵¹ Con Decreto del Ministero della Giustizia del 16 aprile 2010 sono stati determinati gli indicatori di anomalia per le categorie di professionisti previste dall'art. 12 del d.lgs. 231/07 e dei revisori contabili. L'elenco degli indicatori è riportato nell'allegato 1) e distingue tra Indicatori di anomalia connessi "al cliente", "alle modalità di esecuzione delle prestazioni", "alle modalità di pagamento dell'operazione", "alla costituzione e alla amministrazione di imprese, società, trust ed enti analoghi", "ad operazioni aventi a oggetto beni immobili o mobili registrati", "ad operazioni contabili e finanziarie".

⁵² L'art. 36, comma 1, lett. b), D.L. 31 maggio 2010, n. 78 (c.d. Manovra estiva), in vigore dal 31 maggio 2010, convertito dalla L. 30/07/2010, n. 122, ha indicato tale comportamento come elemento di sospetto, inserendo espressamente un periodo nel primo comma dell'art. 41 del d.lgs.231/2007. Si ricorda, più in generale, che per effetto delle modifiche apportate dall'art. 20, co. 1, del D.l. n. 78/2010 la soglia per l'utilizzo del contante e dei titoli al portatore è stata ridotta da 12.500 euro a 5.000 euro. Tale limite riguarda anche l'emissione di assegni bancari e postali senza l'indicazione del nome o della ragione sociale del beneficiario e la clausola di non trasferibilità. Ancora, la nuova soglia di 5.000 euro deve essere applicata anche ai saldi dei libretti di deposito bancari o postali al portatore.



- 14) se necessario, controllo dell'origine e della destinazione del denaro utilizzato
- 15) confronto del quadro generale del cliente con le strategie e le prassi conosciute e aggiornate, utilizzate per l'attuazione del riciclaggio e del finanziamento al terrorismo (se rese note dalle autorità competenti)
- 16) confronto con gli schemi di comportamenti anomali emanati dall'UIF ex art. 6 comma 7, lettera b) DLgs.231/2007⁵³

Attività da svolgere

Nella tabella che segue sono indicate le principali attività che il professionista - o il suo dipendente/ausiliario - può espletare al fine di proceduralizzare, all'interno del proprio studio, le operazioni inerenti al controllo costante della clientela.

- 1) Effettuare una prima richiesta scritta con impegno del cliente a comunicare la variazione dei dati ivi indicati;
- 2) programmare richieste periodiche di aggiornamento dei dati in archivio con una tempistica da definire sulla base della valutazione del rischio presente e che, per semplicità, per le prestazioni continuative, potrebbero essere collegate alla periodicità di fatturazione;
- 3) istituire degli automatismi per l'aggiornamento dei dati ad esempio annotando:
 - il termine per il rinnovo delle cariche sociali,
 - eventuali termini connessi a contratti od atti,
 - altri elementi ritenuti utili dal professionista;
- 4) prevedere eventuali incontri con il cliente quando si presentano situazioni di criticità (entrata nella fascia di rischio alta);
- 5) istruire il personale di studio in modo che possa fornire elementi utili alla valutazione del profilo di rischio;
- 6) annotare le informazioni acquisite nel corso degli incontri preparatori e nello svolgimento delle diverse prestazioni.

Con riferimento alle attività elencate, si impongono alcune considerazioni:

⁵³ A tale proposito si evidenzia che sono stati ad oggi emessi e resi disponibili sul sito Internet della Banca d'Italia (<http://www.bancaditalia.it/UIF/prevenzionedelriciclaggio/segnalazionidioperazionisospette/normativa/Circolarieprovvedimenti>) i seguenti schemi di comportamenti anomali:

- operatività connessa con le frodi nell'attività di leasing - Comunicazione UIF del 17.01.2011
- operatività connessa con l'abuso di finanziamenti pubblici - Comunicazione UIF dell'8.07.2010
- operatività connessa con il rischio di frode all'IVA intracomunitaria - Comunicazione UIF del 15.02.2010
- frodi informatiche - Comunicazione UIF del 15.02.2010
- conti dedicati - Comunicazione UIF del 13.10.2009;
- imprese in crisi e usura - Comunicazione UIF del 24.09.2009



- 1) la tipologia e la frequenza degli aggiornamenti devono essere proporzionate alle dimensioni dello studio e alle procedure adottate al suo interno;
- 2) (*segue*) negli studi di maggiori dimensioni potrebbe essere opportuno identificare un responsabile del monitoraggio;
- 3) é opportuno documentare quanto più possibile quello che viene fatto ai fini del monitoraggio e annotare nel fascicolo le considerazioni del professionista;
- 4) l'attività di controllo effettuata dal professionista deve avvenire sulla base degli elementi acquisiti nell'ambito dell'attività professionale prestata o a seguito del conferimento dell'incarico, non esistendo alcun obbligo di effettuare ulteriori attività di accertamento.

Ovviamente, a seconda dei risultati emergenti dal controllo, il professionista potrà porre in essere uno dei seguenti comportamenti:

- 1) mantenimento del livello di controllo costante del cliente;
- 2) aggiornamento del fascicolo del cliente con acquisizione di ulteriore documentazione;
- 3) modifica del profilo di rischio e, conseguentemente, della periodicità del controllo;
- 4) modifica del tipo di obbligo di adeguata verifica attribuito al cliente (semplificato, rafforzato, ordinario) facendo riferimento ai criteri indicati nella seconda parte del lavoro con particolare riferimento alla variazione del livello di rischio. Resta fermo che la valutazione di un minor rischio non implica il passaggio all'obbligo semplificato, che si riferisce solo a determinate caratteristiche soggettive, ovvero a determinati prodotti.

Rapporti con i criteri di valutazione delle operazioni da segnalare

Tenuto conto che una delle finalità dell'adeguata verifica della clientela è quella di agevolare l'individuazione delle eventuali operazioni da segnalare, alcune conferme ed ulteriori indicazioni sulle modalità di esplicazione del "*controllo costante*" possono essere tratte dall'analisi del citato D.M. 16/04/2010 con il quale il Ministero della Giustizia ha fornito l'elenco degli indicatori di anomalia utilizzabili dai professionisti ed ha altresì specificato le modalità necessarie per una corretta valutazione dell'operazione al fine della segnalazione.

Innanzitutto i commi 5 e 7 dell'art. 3 delimitano la funzione degli indici all'interno dell'analisi, ponendo l'accento sulla necessità di verificare nell'ambito del controllo costante che gli indicatori assumano una



sufficiente rilevanza⁵⁴ e sull'opportunità che la valutazione sia fondata su tutti gli aspetti, sia soggettivi che oggettivi, del cliente e dell'operazione⁵⁵.

Il Decreto comprende poi nell'**Allegato 2** i principi generali a cui i soggetti destinatari devono attenersi per adempiere correttamente all'obbligo di segnalazione e che forniscono al tempo stesso utili indicazioni sull'espletamento della necessaria attività continuativa di monitoraggio del cliente.

Dall'elencazione dei **Principi generali** riportati al punto 1) del citato provvedimento, è innanzitutto da evidenziare che:

“Il controllo costante deve essere condotto per l'intera durata della relazione con il cliente e non può essere limitato alla fase di inizio ovvero di conclusione del rapporto. La mera decisione da parte del cliente di concludere il rapporto non può costituire elemento fondante di una segnalazione.”

Analogamente, al punto **“2) L'analisi delle operazioni da segnalare”**⁵⁶ si colgono altre indicazioni sul contenuto del controllo costante, da cui si evince che particolare attenzione nel tempo deve essere posta:

- a tutte le informazioni raccolte, registrate e conservate o disponibili in base all'attività professionale prestata;
- alle incongruenze rispetto alla capacità economica del cliente o del gruppo cui appartiene;
- agli strumenti utilizzati;
- alle finalità perseguite
- alle prestazioni professionali di solito richieste
- agli elementi soggettivi ed oggettivi

⁵⁴ “5. La mera ricorrenza di operazioni o comportamenti descritti in uno o più indicatori di anomalia non è motivo di per sé sufficiente per l'individuazione e la segnalazione di operazioni sospette, per le quali è necessario valutare in concreto la rilevanza dei comportamenti della clientela.”

⁵⁵ “7. I professionisti si avvalgono degli indicatori previsti nell'allegato 1, che attengono ad aspetti sia soggettivi che oggettivi dell'operazione, al fine di effettuare, sulla base di tutte le altre informazioni disponibili, una valutazione complessiva sulla natura dell'operazione.”

⁵⁶ “La segnalazione di operazioni sospette si fonda su una compiuta valutazione, da parte dei professionisti, delle informazioni raccolte, registrate e conservate nell'ambito dell'adeguata verifica della clientela, nonché di quelle disponibili in virtù dell'attività professionale prestata e sull'individuazione di eventuali incongruenze rispetto alla capacità economica del cliente ovvero dell'eventuale gruppo societario cui lo stesso appartiene, agli strumenti utilizzati, alle finalità perseguite e alle prestazioni professionali di solito richieste.

A tal fine i professionisti valutano complessivamente, nel tempo, i rapporti intrattenuti con il cliente e l'eventuale gruppo societario cui lo stesso appartiene, avendo riguardo alle operazioni compiute o richieste nello svolgimento dell'incarico.

Il professionista, prima di inoltrare la segnalazione, compie una valutazione globale dell'operazione sulla base di tutti gli elementi oggettivi e soggettivi conosciuti in ragione delle funzioni esercitate a seguito del conferimento dell'incarico.

Sono escluse dall'area valutativa indagini esterne o comunque estranee all'adempimento dell'incarico, fermo restando l'obbligo, a carico del professionista, di chiedere al cliente informazioni sullo scopo e sulla natura prevista dell'operazione o della prestazione professionale.”



Inoltre al punto **“5) La procedura di segnalazione”**⁵⁷ troviamo ulteriori considerazioni utili per strutturare un efficace controllo costante:

- l’opportunità di regolamentare l’iter del controllo all’interno della struttura;
- la rilevanza della specificità della professione svolta e delle dimensioni organizzative e operative;
- l’opportunità di diffondere i presupposti e della procedura di segnalazione delle operazioni sospette tra i propri dipendenti e collaboratori.

Infine, al punto **“8) Formazione”**⁵⁸, si trovano indicazioni sulla formazione interna e sulle fonti a cui attingere per eseguire il controllo costante:

- l’adozione di programmi di formazione interna;
- la valutazione dell’esito delle segnalazioni;
- lo studio delle indicazioni aggiornate circa le prassi seguite dai riciclatori e dai finanziatori del terrorismo fornite da UIF, DIA, GdF;
- l’aggiornamento costante sulla evoluzione normativa in materia.

⁵⁷ “Per una più efficace rilevazione e valutazione delle operazioni, può essere opportuno che i professionisti - in particolare se operanti nell’ambito di strutture associate o societarie - si avvalgano di procedure interne che prevedano una regolamentazione dell’iter valutativo seguito.

Tali procedure, infatti, garantiscono omogeneità di comportamenti, assicurano la pronta ricostruibilità a posteriori delle motivazioni delle decisioni assunte in caso di richieste da parte delle autorità competenti, consentono la ripartizione delle rispettive responsabilità.

Le misure eventualmente adottate sono modulate tenendo conto delle specificità della professione svolta e delle dimensioni organizzative e operative.

Le procedure previste favoriscono la diffusione e la conoscenza dei presupposti e della procedura di segnalazione delle operazioni sospette tra i propri dipendenti e collaboratori.”

⁵⁸ “I professionisti adottano misure di formazione del personale e dei collaboratori ai fini della corretta individuazione degli elementi di sospetto.

Periodici programmi di formazione sono volti a consentire di riconoscere attività potenzialmente connesse con il riciclaggio e il finanziamento del terrorismo, anche attraverso la valutazione dell’esito delle segnalazioni acquisito in fase di feedback.

A tal fine, gli ordini professionali, che individuano le modalità attuative delle misure di formazione, contribuiscono alla diffusione della conoscenza della normativa antiriciclaggio e veicolano indicazioni di nuove strategie e prassi applicative di riciclaggio e finanziamento del terrorismo dalla UIF ai propri iscritti. La UIF, la Guardia di finanza e la DIA, forniscono indicazioni aggiornate circa le prassi seguite dai riciclatori e dai finanziatori del terrorismo.

La formazione deve avere carattere di continuità e sistematicità, nonché tenere conto dell’evoluzione della normativa in materia di antiriciclaggio.”



Allegato A - IDENTIFICAZIONE DEL CLIENTE IN RELAZIONE AGLI OBBLIGHI ANTIRICICLAGGIO PREVISTI DAL D.LGS. 231/2007

DATI RELATIVI AL CLIENTE PERSONA FISICA

COGNOME E NOME

LUOGO E DATA DI NASCITA

INDIRIZZO DI RESIDENZA

CODICE FISCALE

ESTREMI DEL DOCUMENTO IDENTIFICATIVO

DATI RELATIVI AL CLIENTE DIVERSO DA PERSONA FISICA

DENOMINAZIONE

SEDE LEGALE

CODICE FISCALE

PARTITA IVA PERSONA GIURIDICA

DATI RELATIVI AI RAPPRESENTANTI DELLA SOCIETÀ O DELL'ENTE

CARICA O QUALIFICA

COGNOME E NOME

LUOGO E DATA DI NASCITA

INDIRIZZO DI RESIDENZA

CODICE FISCALE

ESTREMI DOCUMENTO IDENTIFICATIVO

POTERE DI RAPPRESENTANZA VERIFICATO TRAMITE

CARICA O QUALIFICA

COGNOME E NOME

LUOGO E DATA DI NASCITA

INDIRIZZO DI RESIDENZA

CODICE FISCALE



ESTREMI DOCUMENTO IDENTIFICATIVO

POTERE DI RAPPRESENTANZA VERIFICATO TRAMITE

DATI RELATIVI AD ALTRI DELEGATI ALLA FIRMA DELL'OPERAZIONE

INCARICO O QUALIFICA

COGNOME E NOME

LUOGO E DATA DI NASCITA

INDIRIZZO DI RESIDENZA

CODICE FISCALE

ESTREMI DOCUMENTO IDENTIFICATIVO

POTERE DI RAPPRESENTANZA VERIFICATO TRAMITE

INCARICO O QUALIFICA

COGNOME E NOME

LUOGO E DATA DI NASCITA

INDIRIZZO DI RESIDENZA

CODICE FISCALE

ESTREMI DOCUMENTO IDENTIFICATIVO

POTERE DI RAPPRESENTANZA VERIFICATO TRAMITE

DATI RELATIVI AI TITOLARI EFFETTIVI

1. COGNOME E NOME

LUOGO E DATA DI NASCITA

ESTREMI DOCUMENTO IDENTIFICATIVO

INDIRIZZO DI RESIDENZA

CODICE FISCALE

2. COGNOME E NOME

LUOGO E DATA DI NASCITA

ESTREMI DOCUMENTO IDENTIFICATIVO

INDIRIZZO DI RESIDENZA



CODICE FISCALE

DATI ACQUISITI TRAMITE:

- CONSULTAZIONE DI PUBBLICI REGISTRI
- ATTI O DOCUMENTI PUBBLICI
- DICHIARAZIONE DEL CLIENTE EX ART. 21 D.LGS. 231/2007
- ATTESTAZIONE EX ART. 30 D.LGS. 231/2007
- ALTRO

DATI RELATIVI ALLA PRESTAZIONE PROFESSIONALE

SINETTICA DESCRIZIONE DELLA PRESTAZIONE PROFESSIONALE RICHIESTA

.....

.....

OGGETTO

SCOPO

VALORE DELL'OPERAZIONE OGGETTO DELLA PRESTAZIONE PROFESSIONALE

INDETERMINATO O NON DETERMINABILE

EURO

IDENTIFICAZIONE SVOLTA DIRETTAMENTE DAL PROFESSIONISTA

IDENTIFICAZIONE SVOLTA DAL DIPENDENTE/COLLABORATORE

COGNOME E NOME

LUOGO E DATA DI NASCITA

CODICE FISCALE

INCARICATO ALL'IDENTIFICAZIONE TRAMITE DELEGA ATTRIBUITAGLI DAL PROFESSIONISTA

....., Lì

FIRMA DEL PROFESSIONISTA O DEL COLLABORATORE/DIPENDENTE



Allegato B - DICHIARAZIONI DEL CLIENTE IN RELAZIONE AGLI OBBLIGHI ANTIRICICLAGGIO PREVISTI DAL D.LGS. 231/2007

Modello B.1

In ottemperanza alle disposizioni del d.lgs. 21/11/2007, n. 231, e successive modifiche e integrazioni, nonché alle disposizioni dell'Autorità di Vigilanza in materia di antiriciclaggio, io sottoscritto fornisco, qui di seguito, le mie generalità e le sottostanti informazioni, assumendomi tutte le responsabilità di natura civile, amministrativa e penale per dichiarazioni non veritiere.

COGNOME E NOME	
LUOGO E DATA DI NASCITA	
INDIRIZZO DI RESIDENZA	
NAZIONALITÀ	
TIPO DOCUMENTO D'IDENTIFICAZIONE		
<input type="checkbox"/> CARTA D'IDENTITÀ	<input type="checkbox"/> PASSAPORTO	<input type="checkbox"/> ALTRO
NUMERO	RILASCIATO DA	
IL	CON SCADENZA IL	
CODICE FISCALE	
PROFESSIONE/ATTIVITÀ SVOLTA	
<input type="checkbox"/> IN FORMA SOCIETARIA	<input type="checkbox"/> IN FORMA INDIVIDUALE/SINGOLA	
ESERCITATA DAL	NELL'AMBITO TERRITORIALE	
DICHIARO INOLTRE		
1) di richiedere la prestazione professionale per conto della società, con sede legale in, iscritta al Registro delle imprese di, numero di iscrizione e codice fiscale, in qualità di legale rappresentante munito dei necessari poteri;		
2) <input type="checkbox"/> DI COSTITUIRE <input type="checkbox"/> DI NON COSTITUIRE		
"PERSONA POLITICAMENTE ESPOSTA" ai sensi della lettera o), articolo 1, d.lgs. n. 231/2007 e dell'articolo 1 dell'Allegato tecnico al medesimo d.lgs. n. 231/2007, in quanto (indicare la carica pubblica o il legame familiare/stretto con il titolare di carica pubblica)		
.....		
che il titolare effettivo		
<input type="checkbox"/> COSTITUISCE <input type="checkbox"/> NON COSTITUISCE		
"PERSONA POLITICAMENTE ESPOSTA" ai sensi della lettera o), articolo 1, d.lgs. n. 231/2007 e dell'articolo 1 dell'Allegato tecnico al medesimo d.lgs. n. 231/2007, in quanto (indicare la carica pubblica o il legame		



familiare/stretto con il titolare di carica pubblica)

.....

3) che lo scopo e la natura della prestazione professionale di cui al presente mandato professionale sono

.....

.....

SE NECESSARIO

4) che i fondi per eseguire l'operazione oggetto della prestazione professionale richiesta provengono da

....., Li

FIRMA DEL DICHIARANTE



Modello B.2 DICHIARAZIONE DEL CLIENTE AI SENSI DELL'ART. 21 D.LGS. N. 231/2007

Il sottoscritto, ai fini dell'identificazione del "TITOLARE EFFETTIVO" di cui all'articolo 21, del d.lgs. n. 231/2007 e dell'articolo 2 dell'Allegato tecnico al medesimo d.lgs. n. 231/2007, consapevole delle sanzioni penali previste dall'articolo 55 del d.lgs. n. 231/2007 nel caso di falsa indicazione delle generalità del soggetto per conto del quale eventualmente si esegue l'operazione per cui è richiesta la prestazione professionale,

DICHIARO

DI AGIRE IN PROPRIO E, QUINDI, L'INESISTENZA DI UN DIVERSO TITOLARE EFFETTIVO COSÌ COME PREVISTO E DEFINITO DAL D.LGS. 231/2007.

DI AGIRE PER CONTO DEI SEGUENTI TITOLARI EFFETTIVI

COGNOME E NOME

LUOGO E DATA DI NASCITA

INDIRIZZO DI RESIDENZA

CODICE FISCALE

ESTREMI DOCUMENTO IDENTIFICATIVO

COGNOME E NOME

LUOGO E DATA DI NASCITA

INDIRIZZO DI RESIDENZA

CODICE FISCALE

ESTREMI DOCUMENTO IDENTIFICATIVO

DI NON ESSERE IN GRADO DI INDICARE IL TITOLARE EFFETTIVO COSÌ COME PREVISTO E DEFINITO DAL D.LGS. 231/2007⁵⁹

⁵⁹ Sul punto si fa presente che tale dichiarazione, ponendo il professionista nelle condizioni di non poter identificare il titolare effettivo dell'operazione, di fatto realizza il presupposto per l'applicazione dell'art. 23 (Obbligo di astensione), il cui primo comma dispone espressamente «Quando gli enti o le persone soggetti al presente decreto non sono in grado di rispettare gli obblighi di adeguata verifica della clientela stabiliti dall'articolo 18, comma 1, lettere a), b) e c), non possono instaurare il rapporto continuativo né eseguire operazioni o prestazioni professionali ovvero pongono fine al rapporto continuativo o alla prestazione professionale già in essere e valutano se effettuare una segnalazione alla UIF, a norma del Titolo II, Capo III.».



Ai sensi della vigente normativa antiriciclaggio, il sottoscritto dichiara, sotto la propria personale responsabilità, la veridicità dei dati, delle informazioni fornite e delle dichiarazioni rilasciate e in particolare di quanto dichiarato in relazione alla società e/o alle persone fisiche per conto delle quali, eventualmente, opera.

Il sottoscritto dichiara di essere stato informato della circostanza che il mancato rilascio in tutto o in parte delle informazioni di cui sopra può pregiudicare la capacità dello Studio professionale di dare esecuzione alla prestazione professionale richiesta e si impegna a comunicare senza ritardo allo Studio professionale ogni eventuale integrazione o variazione che si dovesse verificare in relazione ai dati forniti con la presente dichiarazione.

Il sottoscritto, acquisita l'informativa ai sensi dell'articolo 13 del d.lgs. 196/2003, presta il consenso al trattamento dei dati personali riportati nella presente dichiarazione e di quelli che saranno eventualmente in futuro forniti a integrazione e/o modifica degli stessi. Il sottoscritto prende altresì atto che la comunicazione a terzi dei dati personali sarà effettuata dal Professionista o dallo Studio professionale in adempimento degli obblighi di legge.

....., lì

FIRMA DEL DICHIARANTE



Allegato C - DICHIARAZIONI DEL PROFESSIONISTA IN RELAZIONE AGLI OBBLIGHI ANTIRICICLAGGIO PREVISTI DAL D.LGS. 231/2007

Modello C.1. DICHIARAZIONE DEL PROFESSIONISTA AI SENSI DELL'ART. 23 DEL D.LGS. N. 231/2007

IL SOTTOSCRITTO

PROFESSIONISTA DI CUI ALL'ARTICOLO 12, CO. 1, D.LGS. N. 231/2007

DICHIARA CHE :

COGNOME E NOME

LUOGO E DATA DI NASCITA

INDIRIZZO DI RESIDENZA

NAZIONALITÀ

RIVOLTOSI AL SOTTOSCRITTO PER IL COMPIMENTO DELLA SEGUENTE OPERAZIONE/PRESTAZIONE PROFESSIONALE

(INDICARE LA PRESTAZIONE RICHIESTA)

.....

NON E' STATO IN GRADO DI INDICARE IL TITOLARE EFFETTIVO COSÌ COME PREVISTO E DEFINITO DAL D.LGS. 231/2007.

IL SOTTOSCRITTO PERTANTO, CONFORMEMENTE A QUANTO PREVISTO DALL'ART. 23 DEL D.LGS. N. 231/2007, SI E' ASTENUTO DAL COMPIERE L'OPERAZIONE/PRESTAZIONE PROFESSIONALE RICHIESTA.

....., lì

FIRMA DEL DICHIARANTE

Modello C.2 DICHIARAZIONE DEL PROFESSIONISTA AI SENSI DELL'ART. 30 DEL D.LGS. N. 231/2007

IL SOTTOSCRITTO

PROFESSIONISTA DI CUI ALL'ARTICOLO 12, CO. 1, D.LGS. N. 231/2007

ATTESTA

AI SENSI DELL'ART. 30 DEL D.LGS. N. 231/2007 CHE:

COGNOME E NOME

LUOGO E DATA DI NASCITA

INDIRIZZO DI RESIDENZA



NAZIONALITÀ

HA CONFERITO AL SOTTOSCRITTO INCARICO A SVOLGERE UNA PRESTAZIONE PROFESSIONALE

NEI CONFRONTI DEL SOPRAINDICATO CLIENTE IL SOTTOSCRITTO DICHIARA DI AVER ADEMPIUTO AGLI OBBLIGHI DI ADEGUATA VERIFICA PREVISTI DALL'ART. 18, CO. 1, LETT. A) B) E C) DEL D.LGS. 231/2007

A TAL FINE SI ALLEGA LA DOCUMENTAZIONE RELATIVA.

....., lì

FIRMA DEL DICHIARANTE